O TEMPO

Distrito Federal e Niterói:
Tempo instavel, ainda sujeito a chuvas, melhorando ligeiramente de dia.
Nevoeiro, pela manhã. Temperatura, ligeira elevação.

12 PAGINAS — 300 REIS

Diario Carioca

Fundador: J. E. DE MACEDO SOARES

QUINTA-FEIRA 19 MARÇO

ANO XV — RIO DE JANEIRO — Diretor: HORACIO DE CARVALHO JUNIOR — PRAÇA TIRADENTES n.º 77 — N. 4.219

VIAZMA CERCADA E IMINENTE A QUEDA DE KARKOV

ESMAGADORA VITORIA ALIADA NO PACIFICO

Avariados e Afundados Ontem Vinte e Três Navios Japonêses!

E' o Que Anuncia o Departamento de Marinha de Washington

A Australia Prepara-se Febrilmente Para Repelir a Invasão Niponica

WASHINGTON, 18 (Reuters) — A comunicação de hoje de que os aliados alcançaram a sua primeira vitoria aerea esmagadora sobre as forças japonesas no Extremo Oriente, vindo logo em seguida ao anuncio da chegada do general MacArthur á Australia, ontem, contribuiu muito para arrastar a melancolia causada nas ultimas semanas, pela admissão da vitoria japonesa na batalha de Java.

Conquanto o comunicado de hoje não anuncie o afundamento positivo de nenhum navio japonês de guerra, ou de qualquer outra especie exceto pequenos barcos que ficaram destruidos e que o Departamento da Marinha sugere que eram barcos motores, o importante total de vinte e três navios de todos os tipos danificados, dos quais 11 foram provavelmente afundados e ainda outros dois, possivelmente, bem como três hidroplanos abatidos, com a perda de um unico aeroplano aliado, faz surgir a esperança de que tenha sido iniciado o fortalecimento do poder aereo no Extremo Oriente, de necessidade tão premente.

Ao passo que se considera que os aliados sofreram os grandes reveses da batalha de Java porque o numero de navios aliados afundados é superior ao das perdas japonesas, essa operação da Nova Guiné, dizem os circulos informados, é apenas a primeira de uma serie de réplicas aliadas cada vez mais severas, á longa lista de sucessos japoneses.

Acentua-se tambem aqui que inumeros navios japoneses dados como provavel ou possivelmente perdidos, podem ter sido destruidos de fato.

AS OPERAÇÕES DE ONTEM

WASHINGTON, 18 (U.P.) — Um comunicado do Departamento de Marinha revelou hoje que foram afundados ou avariados 23 barcos japoneses, pelas unidades das forças aereas combinadas dos Estados Unidos e da Australia, perto de Salamaua e da Nova Guiné. Os aliados apenas perderam um avião.

Este estroudoso triunfo foi recebido com entusiasmo, pois ele é considerado uma demonstração antecipada do que se poderá fazer quando se disponha de suficientes armamentos.

Por sua vez os circulos militares opinaram que esta ação é preludio de operações mais importantes contra o inimigo.

NAS FILIPINAS

Nos circulos autorizados fez-se notar que as operações nas Filipinas prosseguirão sem tregua, apesar do afastamento do general Mac Arthur.

Recentes despachos indicam que nos ultimos dias não se verificaram operações importantes nessas ilhas, onde a luta se limita a escaramuças entre patrulhas de ambos contendores.

NO ATLANTICO

Relativamente a situação no Atlantico, o Departamento de Marinha informou que outros dois navios mercantes norte-americanos foram torpedeados em frente á costa. Não se revelou qual era a tonelagem dos mesmos e se seus tripulantes foram salvos.

O anuncio da destruição de 23 navios japoneses eleva pelo menos a 174 o numero de barcos dessa nacionalidade, afundados ou avariados em operações em que participaram forças norte-americanas. Antes do comunicado de hoje, as forças dos Estados Unidos tinham afundado segundo a palavra oficial 90 navios japoneses, sendo 64 por unidades navais e 26 pelo exercito. Alem destes, tinham sido avariados mais 61 barcos. Tambem foram efetuados ataques contra as obras de defesa terrestre inimiga, incluindo aerodromos, baterias anti-aereas e quarteis. Não se indicou a data em que foram empreendidos esses ataques.

A CHEGADA DE MAC ARTUR

CAMBERRA, 18 (U. P.) — A chegada do general Mac Arthur, ao seu novo Quartel General, estabelecido em "algum lugar da Australia", coincidiu com um intenso bombardeio aereo aliado contra as bases japonesas de Koepang, situadas a 900 quilometros ao oeste de Port Darwin e com uma violenta ação defensiva nas proximidades de Moresby e Darwin.

Espera-se que, com o auxilio norte-americano em homens e armas, o comando aliado, a cargo do general Mac Arthur, possa se dedicar a fundo para ficar com a iniciativa nas operações. Ha três dias que Port Moresby não sofre ataques aereos. Na opinião dos ob-

(Conclue na 3ª pag.)

"SÃO PAULO"
Companhia Nacional de Seguros de Vida
Sucursal no Rio de Janeiro: — AV. RIO BRANCO, 114-6.º
DIRETORES
Dr. José Maria Whitaker
Dr. Erasmo Teixeira de Assumpção
Dr. J. C. de Macedo Soares

CERCADOS 400 MIL ALEMÃES

Estão se Entregando os Soldados do 16.º Exército Nazista Encurralados na Staraya Russa

Em Perigo a Principal Arteria Alemã Que Abastece as Forças da Região de Vyazma — Os Centros Ferroviarios Alemães da Retaguarda ao Alcance da Artilharia Russa

ESTOCOLMO, 19 — (Do correspondente especial do "Daily Mail", através da Reuters) — Os exércitos russos assestaram um novo e grande golpe na batalha do "bolsão", Rzhev-Vyazma, onde 400.000 homens das tropas alemãs estão combatendo encarniçadamente, afim de manter abertas as linhas de abastecimentos e evitar o cerco.

Devido á sua situação que se encontra no sul de Rzhev e mais para o oriente do "ouriço caixeiro" alemão, que constitue a linha de fortificações no "bolsão" Vyazma, está neste momento, completamente cercada, a guarnição nazista já sente escassez de provisões. Os aviões transportes conduzindo urgentes abastecimentos, estão sendo enviados para a guarnição encurralada, porém os aparelhos de força aerea russa e os artilheiros anti-aereos sovieticos, estão impondo pesado tributo a essas gigantescas maquinas.

A pressão das forças russas contra o "bolsão" está aumentando em todos os pontos.

E' Questão de Horas a Queda de Kharkov

MOSCOU, 18 (U. P.) — A queda de Kharkov em poder das forças russas é considerada uma questão de poucos dias ou mesmo de pouca horas, pois embora os detalhes conhecidos sobre as operações que estão se realizando nesse baluarte e em seus arredores não sejam muito abundantes, julga-se que prossegue a sangrenta luta nas ruas dos suburbios, onde pene-

(Conclue na 3ª pag.)

Proteção aos Comboios Maritimos Inter-Americanos

WASHINGTON, 18 (U. P.) — O sub-secretario de Estado, Sumner Welles, anunciou hoje, durante sua habitual conferencia de imprensa, que as autoridades competentes tomaram em consideração os pedidos relacionados com a implantação do sistema de comboios inter-americanos.

Acrescentou que o assunto seria ventilado no seio da Junta de Defesa Inter-Americana, assim que esta inicie suas deliberações na União Panamericana, no dia 30 do corrente.

Integralistas Festejam a Morte dos Nossos Maritimos

NA Paraiba, no Ceará, nesta capital e em outros pontos do territorio nacional foram surpreendidos numerosos integralistas comemorando festivamente o afundamento dos navios brasileiros e a morte dos nossos bravos maritimos. Naqueles Estados nordestinos a policia prendeu os traidores, que estão sendo convenientemente processados. Portanto, o fato é verdadeiro, foi apurado oficialmente, não admitindo qualquer sofisma ou desvirtuamento da verdade. Estamos em face de um crime de lesa-patria, por certo inédito na vida do Brasil independente.

E os que cometem tais atentados contra a segurança nacional são precisamente aqueles que mais exaltavam o seu civismo, chegando mesmo ao ponto de pretenderem monopolizar o patriotismo. De fato, segundo o "slogan" dos partidarios do Sigma, quem não era integralista era comunista, isto é, quem não repetia o DEUS, PATRIA E FAMILIA do sr. Plinio Salgado se incluia na imensa legião dos "sem patria". Só os "camisas-verdes" tinham a exata noção dos seus deveres para com o Brasil. Só eles poderiam zelar pela nossa honra e soberania, porque fora das suas colunas não havia espirito de brasilidade, nem sentimento nacionalista...

No entanto, os patriotas esverdeados copiavam a doutrina, os processos, as fardas, as ameaças e as violencias caracteristicas do nazi-fascismo. Recebiam, de cambulhada com as idéias e as instruções de Berlim e Roma, o dinheiro que os patrões estrangeiros lhes enviavam para acalentar os entusiasmos totalitarios.

Por isso, o povo brasileiro achava muito estranho o proclamado nacionalismo dos sigmoides. Tambem causava estranhesa que um banco alemão, sem nenhuma garantia, entregasse seis mil contos para alimentar o ardor civico de um partido politico brasileiro, com absoluto desinteresse, visando apenas a felicidade dos arianos amorenados desta parte do mundo.

Depois, veio a guerra, desmascarando tudo. Como o sr. Salgadinho e seus asseclas, os "quislings" europeus mereciam os mesmos desvelos do nazismo, recebiam a mesma orientação, agiam de modo identico para resultados comuns. Deus, porem, é brasileiro.

Enquanto a França, Noruega, Dinamarca, Belgica, Holandá, Rumania, Hungria e Tchecoslovaquia eram entregues a Hitler pelos seus respectivos "nacionalismos totalitarios", nos aqui permaneciamos livres e independentes. Já agora, extirpando a vibora estrangeira, poderemos defender vitoriosamente nossa soberania. Se tivessemos sido atacados de surpresa, como aconteceu áqueles paises, talvez fossemos subjugados, porque o inimigo estava dentro de casa, pronto para nos apunhalar pelas costas. A "quinta coluna" sempre foi a arma mais poderosa de Hitler. Ela faria aqui o que realizou na Europa. Haverá quem duvide dos seus sinistros propósitos?

Então está aqui a prova: — os integralistas bebem champanha festejando a morte dos brasileiros assassinados, covardemente, pelos corsarios germanicos. Já que não puderam cumprir sua torpe missão, pois nos prevenimos antes do bote da cobra, eles dão expansão aos seus miseraveis sentimentos á moda nazista. Como se sabe, foi Hitler quem conseguiu transformar em virtudes nacional-socialistas a delação dos pais pelos filhos, a traição dos "quislings", a alegria pela infelicidade alheia, o assassinio entre irmãos, enfim todas essas monstruosidades constituem motivo de exaltação da fé e da mistica do III Reich.

De acordo, portanto, com o catecismo alemão, os integralistas estão radiantes com os torpedeamentos dos navios brasileiros, sobretudo porque começam a morrer os nossos homens do mar para que o Brasil possa viver próspero e livre.

"Ao Povo Dos EE. UU. e ao Seu Governo Nos Vinculam os Laços Mais Vigorosos Que Possam Estreitar Homens e Nações"

Como Falou o Ministro Souza Costa Sobre Sua Missão na América do Norte

Exaltando a Sinceridade da Cooperação Americana, o Titular da Fazenda Afirma Que os Recursos Que Estão á Nossa Disposição Se Destinam á Criação de Riquezas e á Propulsão de Uma Nova Economia No Brasil — Serão Resolvidos os Problemas dos Vales do Amazonas, S. Francisco e Rio Doce — Tambem Será Realizado o Programa de Defesa Nacional — "Toda a Industria Norte-Americana Trabalha Hoje Para a Guerra" — Diz o Sr. Souza Costa

O sr. Artur de Souza Costa, ministro da Fazenda, sobre os resultados de sua viagem aos Estados Unidos, fez as seguintes declarações á imprensa:

— "A guerra impôs a todas as nações uma modificação radical em sua estrutura economica, disse-nos o sr. Souza Costa. E o governo, desde o inicio das hostilidades na Europa teve problemas gravissimos a enfrentar, procurando, por todas as formas, evitar uma repercussão de angustiosas consequencias em nossa vida. A evolução dos acontecimentos não esclareceu os horizontes dos maiores mercados do mundo, antes mostrou que a vida das nações americanas só encontraria solução, em seu natural desenvolvimento, se coordenada num panamericanismo objetivo e numa cooperação econômica definitiva.

Não se trata de buscar fórmulas de emergencia para um periodo de transição. O governo brasileiro que ha mais de dez anos vem desenvolvendo um esforço gigantesco para atender ás necessidades do povo, com um programa superior ás suas possibilidades financeiras, devido á multiplicidade dos problemas e á extensão do nosso territorio, não podia lançar a economia nacional numa estrutura de emergencia para depois ter que arcar com as consequencias de uma pavorosa crise de reajustamento uma vez terminada a guerra. O principal objetivo de minha viagem, acentuou o ministro da Fazenda, foi articular a nova economia do Brasil, já esboçada neste decenio de transformação, pelo presidente Getulio Vargas, com a economia continental, assentando de forma definitiva a nova fisionomia de nossa estrutura economica e coordenando as possibilidades dos mercados para produções novas ou abandonadas.

Não é efemera a obra na qual nos lançamos. E' definitiva e representa o maior passo que nosso país já deu no caminho de sua evolução e prosperidade, bem como no de sua defesa.

UMA FOTOGRAFIA HISTORICA — O ministro Artur de Souza Costa e o embaixador Carlos Martins Pereira de Souza, ladeando o sr. Sumner Welles, quando firmavam, em Washington, os importantes acordos entre o Brasil e os Estados Unidos

Os três vales

Se de um certo modo o Brasil se desenvolveu economicamente no sul, o norte permaneceu com três gigantescos problemas para serem resolvidos pelo futuro. E são os problemas dos três vales: Amazonas,

(Conclue na 3ª pag.)

Diario Carioca

EXPEDIENTE:

Diretoria :

Horacio de Carvalho Junior — diretor-presidente

J. B. Martins Guimarães — diretor gerente

Rogerio de Carvalho — diretor-tesoureiro

Danton Jobim — diretor-secretario

DIRETORES-ASSISTENTES

F. J. Teixeira Leite

Henrique de Moura Liberal

TELEFONES:

Direção: 22-3023 — Chefe da Redação e Secretaria 42-5571 — Redação: 22-1559 — Administração e Gerencia: 22-3035 — Publicidade: 22-3018 — Oficinas: 22-0824 — Gravura: 22-1785

Nota — Os comentarios editoriais deste jornal sobre assuntos internacionais, são de responsabilidade do seu diretor dr. Horacio de Carvalho Junior.

ASSINATURAS:

Para o Brasil:
Ano .. .. 75$000
Semestre .. .. .. 40$000

Para o Exterior:
Ano .. .. 180$000
Semestre .. .. .. 90$000

VENDAS AVULSAS:
Distrito Federal $300
Interior $400

São cobradores autorizados os srs. J. T. de Carvalho e Antonio Ferreira da Rocha.

Percorre o interior do país a serviço desta folha o sr. Romualdo Perrota nosso inspetor.

REPRESENTANTES:

Minas Gerais — B. Horizonte: Osvaldo N. Massote

Sucursal em São Paulo: Mario Cordeiro — Rua Libero Badaró, 488 — Salas 38 e 39 — Telefone 37001

Pernambuco — Recife: Rui Duarte

Alagoas — Maceió: Paulo Travassos Sarinho

Bahia — Salvador: Virgilio D. Borba Jr.

Publicidade: 22-3018

PRAÇA TIRADENTES, 77

O PROCESSO DE RIOM

Sensacionais Declarações do General Mittelhausen ex-Governador de Strasburgo

Gamelin Quebrou o Silencio e Respondeu Aos Seus Acusadores

RIOM, 18 (U. P.) — O general Eugene Mittelhauser, ex-governador militar de Strasburgo e chefe das forças alpinas francesas durante a "blitzkrieg" alemã, declarou, hoje, perante a Côrte Suprema de Riom que a guerra civil espanhola foi de incalculavel valor para o Alto Comando alemão para experimentar as suas taticas de guerra aérea e de tanques.

Disse o general Mittelhauser que os alemães "experimentaram os seus tanques e outros veiculos blindados durante a guerra civil espanhola e puderam corrigir os defeitos de construção que apresentavam". Afirmou que a combinação entre os 'Stukas' a infantaria foi esplendida na Espanha e que a experiencia ali adquirida foi posta imediatamente em pratica pelos alemães na Noruega.

O presidente do Tribunal, sr. Caous, pergunta se os franceses haviam adquirido alguns conhecimentos praticos da guerra civil espanhola. O general Mittelhauser respondeu: "Não. Não conseguimos nenhuma boa informação técnica da luta na Espanha".

O general declarou que a causa primordial da derrota da França foi a deficiencia da sua aviação e manifestou que na guerra moderna é absolutamente imprescindivel a colaboração entre essa arma e a infantaria.

Afirmou que a primeira impressão que teve sobre a debilidade francesa no ar foi a derrota britanica em Namsos, acrescentando que se compreendeu "que havia sido introduzido um elemento novo na guerra. Falei a Gamelin sobre os meus temores e ele me disse que havia pedido um aumento dos aviões de caça, cujo numero deveria ser maior que o dos aparelhos de bombardeio, mas que não havia sido ouvido".

Segundo o general Mittelhauser, as fortificações ao longo da fronteira italiana eram excelentes, pois apesar de defendidas apenas por 6 divisões da reserva contra 20 divisões italianas "a linha não tinha sido quebrada em nenhum ponto, no momento em que se firmou o armisticio". Em compensação, as fortificações do nordeste eram sumamente debeis.

Sobre a questão dos tanques, disse o general Mittelhauser: "Em setembro de 1936, os alemães já possuiam duas divisões blindadas e nós nenhuma". Afirmou que houve uma permanente vacilação entre os técnicos franceses sobre os tipos que deviam ser fabricados.

Nesta altura, interveio o sr. Daladier para declarar que ao estalar a guerra a França contava com 37.000 oficiais "ou seja 4.000 mais que a Alemanha". Foi interrompido pelo general Gamelin que disse que estava de acordo com as cifras do sr. Daladier, se nelas estiverem incluidos os oficiais de reserva.

O sr. Daladier perguntou ao general Mittelhauser se sabia quantos tanques tinha a França no dia 1º de junho de 1936. Tendo este respondido que ignorava, o ex-primeiro ministro exclamou: "Trinta e quatro" e acrescentou: "Sabe quantos tinha em setembro de 1939?".

Mittelhauser respondeu: "3.500".

O sr. Daladier replicou: "Um pouco menos, general, 3.500, tinhamos em maio de 1940".

O ex-primeiro ministro, dando a entender que as dificuldades de construção foram originadas nos seus programas nas altas esferas, que estavam fora da sua jurisdição, atribuiu que o técnico aeronautico François Caquot, varios meses antes da guerra, estava disposto a iniciar a construção em serie de aviões de bombardeio em "piqué", mas "antes que ele pudesse começar, os técnicos, do exército anularam o contrato".

Depois do general Mittelhauser, prestou declarações o general de brigada Marcel François, que, com o grau de coronel, comandou tropas do norte da Africa durante a ofensiva alemã. As suas declarações divergiram das do general Mittelhauser. Disse ele que quando as tropas que estiveram sob seu comando "a sua preparação era boa e no que diz respeito a veiculos motorizados, sempre contamos com material magnifico".

GAMELIN QUEBBROU O SILENCIO

ZURIQUE, 18 (Reuter) — O general Gamelin, comandante das tropas aliadas até a ocasião da vitoria nazista em Sedan em 1940, quebrou o seu silencio voluntario, na sessão de hoje, do Tribunal de Riom.

O velho general viu-se agiliando e respondeu numa declaração feita pelo general Mittelhauser, que o havia insultado, responsabilizando-o pelo fracasso de ter apreciado a lição dos reveses iniciais.

Quando o general Mittelhauser, no seu depoimento, queixou-se da escassez de oficiais no exercito francês, o general Gamelin retorquiu que, por ocasião da mobilização, havia quatro mil oficiais a mais, no exercito francês do que no exercito alemão.

Esta resposta do general Gamelin foi pronunciada quando Daladier fazia vigorosa interpelação ao general Mittelhauser.

O general Mittelhauser havia se queixado tambem da falta de material, especialmente de equipamentos anti-tanques e anti-aereos. Asseverara que a artilharia pesada não fizera nenhum progresso desde a Grande Guerra. "Não possuimos ainda uma exata concepção do papel do avião no ataque", declarou o general Mittelhauser e a surpresa constituida pela técnica aerea ficou provada de maneira concludente."

Continuando o seu depoimento, o general Mittelhauser disse que não tinha competencia para discutir a organização do Alto Comando, acrescentando que "o marechal Joffre foi capaz de tirar lições dos reveses iniciais em 1914, coisa que o general Gamelin não podia ou não soube fazer".

Nesta altura, Daladier interveio para ler um relatorio da autoria do general Mittelhauser, quando exercia o posto de inspetor geral do Exercito, em 1937 e 1938. Esses relatorios acentuavam os esforços que estavam sendo feitos para fornecer ao exercito equipamentos modernos e treinamento.

"Quantos oficiais havia no exercito naquela ocasião?" interrogou Daladier. O general Mittelhauser respondeu: "Vinte e nove mil e seiscentos", o que foi, imediatamente contestado por Daladier, que disse: "Havia 27.937, isto é, 7.400 mais do que o estipulado em lei".

Foi nesta altura que o general Gamelin quebrou o seu silencio.

Interrogado por Daladier a respeito de tanques, o general Mittelhauser admitiu que, embora em julho de 1937, a França dispusesse apenas de 34 tanques modernos, um ano mais tarde esse numero ultrapassava a 3.000 e que Daladier era o responsavel por esse aumento de produção.

Os generais François e Requin, cujos depoimentos se seguiram, ambos referiram-se a escassez de canhões anti-tanques e outros equipamentos, particularmente para reservas.

O general François disse que a escassez principal referia-se a oficiais de reserva. O general Requin declarou que as doutrinas táticas militares eram solidas mas que a elas faltaram os meios de pô-las em prática. Falando acerca da moral dos exercitos, disse ele que todo o espirito de guerra havia sido abolido, desde 1936, assim como que existiam celulas comunistas dentro do exercito mas não em grande numero.

UMA DERROTA ITALIANA QUE NÃO SE CONHECIA

ZURIQUE, 18 (Reuters) — Uma das mais interessantes passagens da ultima audiencia do processo de Riom foi constituida pelo depoimento do general Mittelhauser quando este militar, que comandava o exercito francês, nos Alpes, na fronteira italiana, por ocasião da capitulação, contou á Corte como foi impedido um encontro entre as tropas alemas e italianas.

O referido encontro devia ser feito entre as tropas do Eixo, as quais deveriam encontrar-se em Chambery e Grenoble, na Saboia, depois que a Italia entrou na guerra.

Para este fim o Duce atirou vinte divisoes de tropas italianas contra seis divisões de franceses, comandadas pelo general Mittelhauser.

Não obstante este fato, os franceses impediram os italianos de avançar e bloquearam os nazistas.

E o general Mittelhauser acrescentou: "E assim o encontro entre as tropas nazi-fascistas nunca chegou a tornar-se em realidade e em nenhuma parte as posições francesas nos Alpes foram rompidas pelos italianos.

A luta só terminou quando o armisticio foi declarado", concluiu o general Mittelhauser.

O Torpedeamento do «Montevidéu»

O Primeiro Relatorio Completo do Sinistro do Navio Uruguaio — Recebida Uma Mensagem do Comandante do Navio

MONTEVIDEU, 18 (U. P.) — Esta tarde, um correspondente da United Press, logrou obter o primeiro relato completo, embora resumido, do torpedeamento do "Montevidéu".

Segundo a versão conseguida, o afundamento do referido navio se produziu exatamente ás 19,45 do dia 8 do corrente, entre a costa do Haiti e as ilhas Bermudas.

De acordo com o que foi possivel saber, o ataque, sem previo aviso, foi consumado por um submarino alemão, que perseguiu o "Montevidéu" durante varias horas.

O barco uruguaio recebeu dois impactos de torpedos e posteriormente, um canhonaço.

Todos os botes salva-vidas com exceção de um, foram destroçados e se afundaram com o navio.

Antes que o vapor fosse a pique, o capitão Rodriguez Varela ordenou sua evacuação. Parte dos tripulantes conseguiu embarcar no unico bote que se salvou do ataque e os restantes o fizeram em uma balsa.

Apenas dois membros da tripulação sucumbiram com o "Montevidéu". Os 16 tripulantes embarcados na balsa, são os que atualmente são considerados desaparecidos, alem dos dois mortos a que antes se fez alusão.

A MENSAGEM DO COMANDANTE DO "MONTEVIDÉU"

MONTEVIDÉU, 18 (U. P.) — Soube-se hoje que ao meio dia o diretor da Administração Nacional de Portos, sr. Rodrigues recebeu uma nova mensagem do capitão do navio "Montevidéu" sr. José Rodriguez Varela, o qual se encontra no momento em Haiti, na qual anuncia que devem ser dados por definitivamente perdidos dois dos 18 tripulantes daquele barco desaparecidos, havendo esperanças relativamente aos restantes, por terem eles sido vistos pelo referido oficial no momento em que subiam a uma balsa.

O governo começou a estudar a forma de repatriar os tripulantes do "Montevidéu" atualmente no Haiti, tendo-lhes enviado dinheiro para que possam custear sua estadia ali até que se apresente boa oportunidade para promover seu regresso ao Uruguai.

A' proposito, foram solicitadas todas as informações indispensaveis ás companhias estrangeiras de navegação que fazem viajens dos Estados Unidos ao Rio da Prata, afim de que aqueles tripulantes possam retornar á patria o mais cedo possivel.

PARA QUE ROMPA RELAÇÕES

SANTIAGO DO CHILE, 18 — (R.) — Como resultado do recente torpedeamento do navio cargueiro chileno "Tolten" ao largo da costa atlantica dos Estados Unidos, o Partido Sindicalista Trabalhista e o Partido Comunista, por intermedio dos seus dirigentes, estão exercendo pressão obre o governo para que este rompa relações diplomaticas com os paises do Eixo.

O governo chileno, entretanto, está concitando o povo a manter calma e paciencia.

DECLARAÇÕES DO TRIPULANTE DO "TOLTEN"

NOVA YORK, 18 (U. P.) — O sr. Julio Faust, o unico sobrevivente do vapor "Tolten" declarou ao consul geral do Chile, sr. Jara, que o navio apagou suas luzes ás 22 horas, por ordem de outro navio não identificado.

O sr. Jara relatou o que foi declarado pelo sobrevivente á United Press e desmentiu varias informações erroneas publicadas no principio, relativas ao afundamento, inclusive o rumor de que 6 cadaveres recolhidos pertenciam ao "Tolten". O sr. Jara disse que não sabia que tivesse sido recolhido nenhum cadaver da tripulação do "Tolten" e que os 6 recolhidos estavam decompostos e cobertos de petroleo, sendo evidente pertencerem a outro navio. Tambem negou que o sr. Faust tivesse estado na balsa com outro náufrago e que teria dito que viu um submarino.

O sr. Jara e o embaixador Michels visitaram ontem o sr. Faust no hospital e em seguida o embaixador regressou para Washington. O consul acrescentou que o sr. Faust provavelmente poderá sair do hospital em breve, sendo possivel que seja repatriado no vapor chileno que entrou hoje.

O PONTO DE VISTA DA COLOMBIA

BOGOTA', 18 (U. P.) — O ponto de vista colombiano a respeito do afundamento de navios chilenos e uruguaios pelos submarinos do "Eixo" foi posto em evidencia num editorial do jornal "El Tiempo" de hoje, o qual expressa a necessidade de solidariedade continental. "Agora mais do que nunca, para salvaguardar os interesses vitais de cada país". "Uma vez mais —acrescenta — parecem justificados os acordos do Rio de Janeiro e a necessidade imposta pelos fatos, de estreitar progressivamente os vinculos da solidariedade entre os paises irmãos afetados pelos mesmos problemas e obrigados a procurar mutuo auxilio para os enfrentar o que não quer dizer que seja possivel evitar riscos porem que se segue o unico caminho eficiente para os atenuar. Para a finalidade germanica: é interessante dificultar a vida normal do Continente todo o meio que sirva aos seus propositos será seguido se estiver em suas mãos. O Chile mantendo ainda relações diplomaticas com o "Eixo" no dispõe de outro recurso senão o de formular com brevidade logicos protestos verbais e por eles receberá simplesmente inuteis e mal apresentadas desculpas. Mas não por isso deverá deixar que os seus cidadãos e interesses sejam vitimados pelos processos de violencia empregados pelos nazistas."

APERCENTAGEM DOS NAVIOS AFUNDADOS

NOVA YORK, 18 (R.) — A percentagem de navios afundados pelos submarinos do Eixo, ao largo da costa do Atlantico, é muito pequena, declarou o secretario da Marinha, coronel Knox, por ocasião da sua conferencia á imprensa hoje realizada.

Revelou o coronel Knox que houve grande aumento do numero de navios de patrulha, operando de um e de outro lado da costa, durante os ultimos 60 dias. As patrulhas aereas foram tambem grandemente aumentadas.

As cidades, situadas na costa do Atlantico, foram solicitadas a cooperar por meio da extinção de todas as luzes que possam servir para tornar os navios alvos faceis para os submarinos.

Acrescentou o coronel Knox que o numero de guarda-costas foi aumentado de 35.000 para 60.000 como parte de um plano destinado a proteger as instalações portuarias, docas e portos, contra atos de sabotage e de atividades da quinta coluna.

Admitiu o coronel Knox que o desastre do "Normandie" havia servido para acentuar a necessidade de intensificar a proteção dos cais.

Os Japoneses Não Contam Com a Supremacia Aerea Na Birmania

Rechaçadas Pelas Tropas Imperiais as Forças Niponicas No Setor Tharawady — Os Reforços Chineses Aliviam o Peso dos Ataques Amarelos — Atacada Violentamente a Base Japonesa de Koepang

MANDALAY, 18 (U. P.) — Os despachos recebidos da frente anunciam que repetidos ataques frontais dirigidos pelos japoneses contra as linhas aliadas no setor de Tharawady foram rechaçados com grandes perdas para o inimigo, o qual já não pode contar com a supremacia aérea, fator decisivo dos ultimos êxitos japoneses.

A constante chegada de reforços chineses, os quais se dirigem imediatamente para a frente, onde lutam com denodo ao lado das unidades britanicas, aliviou consideravelmente a pressão que os britanicos vinham sustentando ultimamente. Os aliados dominam agora a maior parte das comunicações que conduzem ao norte da Birmania.

Em esferas militares se destacou que chegam reforços de aviação, os quais quase que conseguiram eliminar do ar os aparelhos japoneses, constituindo assim um fator decisivo na defesa das atuais linhas aliadas. Os japoneses provavelmente lançarão mão de numerosas esquadrilhas aéreas das que ficaram livres ao terminar a luta em Malaca. Porem mesmo neste caso terão perdido um tempo precioso, pois quando chegarem estes aviões possivelmente os aliados já estarão em condições de fazer-lhes frente com vantagem.

As taticas de infiltração empregadas pelo inimigo em diferentes setores da frente não tiveram aqui os mesmos êxitos. Os aliados empregam novos metodos para combater essas infiltrações e causaram fortes perdas ás patrulhas inimigas.

Despachos recebidos de Chung-King revelam que o inimigo está enviando reforços ao setor central ao envés de fazê-lo para a zona de Chieng-Mai, onde encontrariam as tropas chinesas.

As unidades japonesas realizaram tentativas isoladas de navegar rio acima pelo Irajaby, com o duplo proposito de estabelecer cabeceiras de ponte e de conseguir o apoio dos traidores birmanos.

Varias dessas expedições, observadas graças á reconhecimentos aéreos, foram atacadas e dispersadas. A este respeito se assinalou que se chegou a uma muito eficaz colaboração entre as forças aéreas aliadas, integradas pelo grupo de voluntarios norte-americanos e as Reais Forças Aéreas.

Em Nova Delhi o comando da India e Birmania anuncia que as tropas anglo-chinesas que defendem a Birmania tiveram que enfrentar fortes contingentes japoneses que avançavam pela estrada de ferro de Rangoon a Mandalay para a base imperial de Tungoo, situada sobre o rio Sittang, 240 quilometros ao norte de Rangoon. Acrescentava o comunicado que o grosso das forças japonesas continuava concentrado ao sul de Taik Koi, que fica a 72 quilometros ao norte de Rangoon e que as patrulhas de desembarque que subiam pelo rio Irawady, no domingo "desembarcaram em Teibaw, ao sul de Manyo, e em Tharawady, entraram em contacto com traidores birmanos locais, tendo em seguida se retirado. Na frente de Tunpoo nossas tropas avançadas estão combatendo ao sul de Kanyukin com uma poderosa força inimiga, a qual parece avançar pela estrada principal".

Atacada a base japonesa de Koepang

CAMBERRA, 18 (U. P.) — A aviação aliada desfechou, ontem, violentos ataques contra a base japonesa de Koepang.

A situação nas Filipinas

NO QUARTEL GENERAL DE MAC ARTHUR, NA AUSTRALIA, 18 (U. P.) — Um alto oficial que acompanha o general Mac Arthur disse, referindo-se as operações nas Filipinas: "A situação em Bataan é mais do que satisfatoria. Não somente resistimos, porem liquidamos os japoneses sempre que nos atacam".

Comunicado da Birmania

NEW DELHI, 18 (R.) — O comunicado da Birmania declara:

"FRENTE DE IRAWADI — Informa-se que certos grupos inimigos subiram o rio em barcos, no dia 15 de março e desembarcaram em Teindaw, ao sul de Monyo, e em Tharrawaw. Entraram em contactos com traidores locais birmanianos e se retiraram a seguir. Grande numero de homens, na sua maior parte 'Gurkhas" que haviam sido isolados na batalha de Tikkly, acham-se agora de regresso a Prome. A força principal japonesa parece estar ainda ao sul de Tikkly".

"FRENTE DE TOUNGO: — As nossas tropas avançadas acham-se em ação com uma poderosa força inimiga, ao sul de Kanyukvin que parece estar avançando na direção de Toungo pela rodovia principal".

As Fabricas de Aviões da França Sob Controle Alemão

Precisas Informações Prestadas Pelo Comissario Nacional da Aeronautica da França Livre

LONDRES, 19 (R.) — O general Marcial Valin, Comissario Nacional de Aeronáutica da França Livre, forneceu as seguintes informações sobre as atividades das fábricas de aviões na França ocupada:

"Afim de facilitar a distribuição de materias primas, as companhias de construções aeronáuticas do noroeste e do sudoeste; foram fundidas numa unica, com sede em Paris. Essa empresa supervisona os seguintes estabelecimentos de Courbevoie (antigamente Bloch) Issy-les-Moulineaux, Bouguenais, Bordéus e Bayonne".

"Todos estes acham-se sob controle alemão e, a sua produção é discriminada mais ou menos como se segue: "Courbevoie e Issy-les-Moulineaux — construção de peças de aparelhos "Bloch-174"; as fabricas de Bordéus, produzem peças de "Heinkel-111", assim como alguns estabelecimentos de Nantes, sendo que nessas duas cidades empregam as suas atividades nesse sentido cerca de 3.700 operarios.

As usinas de Bouguenais foram divididas em duas — uma procede a reparos em aviões "Henkel", e outra constroi peças dos mesmos aparelhos. Aí, trabalham a força para a Alemanha, cerca de 3.500 operarios.

Empresas subsidiarias, como "La Rochelle", "Garrel", "Fouchet" e "Lemans", constróem fuzelagens e seções de azas. As usinas de St. Nazaire montam cerca de um hidro-avião alemão por dia, com fuzelagens de aço feitas pela companhia "Elc" de La Rochelle. Só nessas operações de montagem, trabalham 1.700 operarios. Em Bordeaux, o avião francês "Bloch-174" está sendo construido para os alemães na media de seis e sete por semana.

Esses aparelhos são montados em Merignac, e entregues a pilotos civis franceses, que são refens. Estes entregam-nos a aviadores militares alemães.

As fabricas "Bégles" estão produzindo peças de aviões, e ha cerca de quatro mil trabalhadores empregados ali. Em Bayonne, produzem-se peças de sobresalente, que são enviadas a Bordéus. As usinas "Potez" em Meaulte, foram reabertas, mas, não ha dados precisos sobre as mesmas. Das empresas que escaparam á nacionalização, a "Breguet", em Villacoublay emprega 1.500 trabalhadores, em beneficio da companhia "Junkers". A "Morane" tambem em Villacoublay, está fazendo peças de sobresalente, com quatrocentos a quinhentos operarios".

Música

A BRILHANTE TEMPORADA DA "ORIGINAL BALLET RUSSE" NO .. ..MUNICIPAL .. ..

A temporada oficial do Teatro Municipal do Rio de Janeiro terá inicio em meiados do proximo mês de abril. Inaugura-a-á a "Original Ballet Russe", a mais perfeita e melhor companhia de ballados classicos da atualidade. Para os seis espetaculos noturnos que realizará entre nós abre-se hoje, na bilheteria do nosso primeiro teatro a respectiva assinatura, cabendo aos assinantes, no ano passado do American Ballet preferencia ás localidades que ocuparam até o dia 25 proximo, quarta-feira. Para a visita ao nosso país escolheu a direção artistica da "Original Ballet Russe", dentre as 128 do seu soberbo repertorio, 40, os mais espetaculares e mais expressivos, de inegualavel beleza pela musica, pela coreografia e pela brilhante encenação entre os quais ha 28 que constituem absoluta novidade para a platéia carioca. Figuram no elenco os grandes astros do ballet dos nossos dias como se vê do anuncio da empresa que inserimos em outro local desta folha. A reabertura do Municipal se fará, assim, condignamente.

COMENTARIO INTERNACIONAL

Dos Estrategistas Amadores

Já sabiamos da existencia de remotos antepassados dos "quintacolunistas" em Roma antiga, através da colorida descrição deixada por Ammiano Marcellino, na sua "Historia do Imperio Romano". Falando ontem aos jornalistas, o presidente Roosevelt criticou os estrategistas amadores, que são ainda mais antigos do que os "quinta-colunistas", os quais surgiram nas margens do Reno, pelas alturas do ano duzentos e tantos da era cristã. Segundo o primeiro magistrado norte-americano, os estrategistas amadores fizeram a sua aparição no ano 168 A. C., no tempo em que o consul Lucino Emilius fazia a guerra contra os macedonios. Certamente, os chamados estrategistas amadores daquela época diziam do general romano o mesmo que os "estrategistas de café" dos nossos dias dizem dos chefes militares que estão fazendo tão mal a guerra contra os japoneses.

Evidentemente, o fato da existencia dessa classe de estrategistas só tem importancia como sintoma de que o povo norte-americano não está satisfeito com a conduta da guerra no Pacifico.

Que entende o homem da rua dos complicados problemas da guerra? E' essa a pergunta geralmente feita pelos militares os quais consideram a guerra como sendo uma doutrina mais ou menos hermetica. Na verdade, a guerra é um dos fenomenos mais complexos, ou antes, mais complicados do mundo. O sr. Churchill, que tem tanta experiencia na materia, disse recentemente que a guerra é uma coisa muito dificil. Mas, não é de nenhum modo materia privativa de alguns técnicos e oficiais de estado-maior. Ao contrario, a guerra, segundo a definição classica de Clausewitz, é a continuação da politica, em outro terreno.

Donde se conclue que, sendo um assunto essencialmente politico, a guerra apaixona todos os espiritos. E, quando as coisas não vão muito bem, surgem infalivelmente os estrategistas amadores, que criticam as operações conduzidas pelos generais ou pelos almirantes.

E' isso o que, em larga escala, está acontecendo agora nos Estados Unidos, em face das repetidas derrotas aliadas. Com certeza, o povo está manifestando de todas as maneiras o seu descontentamento diante dos erros que estão sendo cometidos.

Mas, nem sempre essas criticas coletivas são infrutiferas ou injustas. Denotam pelo menos que o povo está desejoso de que uma ação mais energica seja desenvolvida contra o inimigo. Por isso mesmo, talvez o fato do governo norte-americano ter resolvido defender a Australia não decorra apenas de altas considerações de ordem estrategica — senão tambem tenha sido inspirado pela reação resultante do desfavoravel ambiente de pessimismo gerado pelas sucessivas vitorias niponicas. No final das contas, é até possivel que, sob esse aspecto, tenha sido benefico o surto desta epidemia de estrategistas amadores, que o presidente Roosevelt julgou conveniente combater, na sua interessante conversa de ontem com os jornalistas.

ANTONIO BENTO

Esmagadora Vitoria Aliada no Pacifico

(Conclusão da 1a pag.)

servadores esta calma prenuncia grandes tempestades.

Informou-se que unidades da aviação militar norte-americana entraram em ação contra os japoneses na costa setentrional da Australia, travando combates que seriam o preludio da grande batalha pela ultima base que resta aos aliados no Pacifico. Sabe-se que ha dois meses que vêm chegando sem interrupção á Australia navios com aviões, pilotos, mecanicos, soldados e enorme quantidade de outros apetrechos bélicos.

As esquadrilhas norte-americanas operam de bases secretas, distribuidas na zona norte da Australia. Alem das ações defensivas dos caças, poderosas formações de "fortalezas voadore" têm atacado continuadamente as bases e os comboios inimigos. A este respeito, anunciou-se que um comboio japonês, destinado, ao que parece, a efetuar um desembarque no continente, foi atacado varias vezes e dispersado, apesar da obstinação dos japoneses de continuarem navegando organizadamente.

Por sua parte, os japoneses fizeram desesperadas tentativas para cortar a rota dos abastecimentos norte-americanos. Informou-se, por exemplo que hidro-aviões japoneses, de grande raio de ação, voando em grupos de três e quatro aparelhos, lançaram bombas sobre Tungi e Florida, nas ilhas Salomon. Os danos materiais foram sem importancia e as unicas vitimas foram dois indigenas mortos.

A prova decisiva chegará quando o inimigo fizer um esforço supremo contra Port Moresby e o norte da Australia.

As restrições impostas pela censura foram levantadas o suficiente para se formar uma idéia do vulto dos reforços norte-americanos, pois se assegurou que eles constituem "um rio impetuoso".

Embora não seja possivel divulgar cifras, por motivos faceis de compreender, declarou-se que, em algumas cidades os soldados norte-americanos superam numericamente os australianos na proporção de três e quatro para um. Trens com tropas e armamentos foram enviados aos possiveis campos de batalha e diz-se que está sendo realizado um gigantesco trabalho que conseguiu transformar as desoladas planicies em fortificações, das quais os aliados poderão conter grandes ofensivas.

A chegada do general Mac Arthur é festejada pela imprensa local.

Os jornais dizem que ela significa o inicio dentro de um prazo mais ou menos breve de operações ofensivas contra os japoneses.

Sabe-se que o general Mac Arthur tomará posse do seu cargo após um breve descanso para restabelecer-se da fadiga causada pela campanha nas Filipinas.

Os chefes militares já iniciaram as suas conversações com o comandante supremo norte-americano onde mais tarde se põe o novo comandante em chefe dirigirá a execução dos planos para a ofensiva contra os japoneses.

O primeiro ministro australiano, sr. John Curtin, que desde o começo pleiteava a nomeação de Mac Arthur, reafirmou que as nações aliadas farão agora da Australia uma base que será defendida a qualquer preço e será utilizada para contra-atacar o inimigo até vence-lo.

A vinda do novo comandante serviu tambem para que se resolvessem diversos problemas tecnicos. Ficaram unificadas as forças aereas e terrestres norte-americanas, australianas e holandesas, evitando-se assim o inconveniente de um comando para a aviação australiana e outro para a norte-americana.

AUSPICIOSAS DECLARAÇÕES DO SENADOR CONNALLY

WASHINGTON, 18 (Reuters) — "A Australia pode ser reforçada com mais segurança do que qualquer outra area do Pacifico", declarou o presidente do comité dos negocios estrangeiros do Senado, o senador Connally, discutindo a nomeação do general Mac Arthur e acrescentou:

"Devemos sustentar a Australia. Assim disporemos de bases de onde as forças navais e militares poderão operar, através do sudoeste do Pacifico. Precisamos de alguma coisa mais do que o Hawaii, como base".

Os Exitos Aliados No Pacifico

SYDNEY, 18 (R.) — Foi de éxitos para as forças aliadas o dia de ontem nas frentes da Australia e da Birmania. Aviões aliados levaram a efeito violentos raides contra Koepand, cujo aeródromo foi bombardeado de cinco mil pés de altura. Os movimentos dos aviões inimigos foram tambem grandemente prejudicados.

Sobre a Nova Guiné registaram-se varios vôos de reconhecimento de aparelhos inimigos. Nenhuma bomba, entretanto foi lançada, muito embora os nipões tenham anunciado incessantes raides contra Port Moresby.

Na frente birmanesa, o grosso das tropas inimigas ainda se encontra no sul de Takkio. As unidades avançadas das forças invasoras, que operam na frente de Tungoo, estão empenhadas em violentos combates com o inimigo ao sul de Tungoo. Ao que se acredita, os japoneses estão avançando pela estrada principal na direção de Tungoo.

De outro lado, em toda a Australia os preparativos são febris. Os australianos estão se preparando para qualquer eventualidade. Toda a comunidade está colocada sobre completa base de guerra. Cinemas, casinos e reuniões esportivas continuam hoje verdadeiro fato.

Todos os pontos possiveis para uma invasão estão vigiados. O general Brett declarou que acredita que a Australia pode enfrentar um ataque dos japoneses. O general Mac Arthur ainda não se encontra no seu quartel general, mas o seu comando já se tornou efetivo.

Observa-se, entretanto, que os ataques aereos que os japoneses estão levando a efeito contra a Australia obedecem a um plano aureo preparado pelo eixo e que tem por fim fazer com que essas operações coincidam com uma nova ofensiva que está para ser ser desfechada pelo general Rommel contra o Egito e o Canal de Suez.

Observa-se, por outra parte, que os nipões terão grande dificuldade em desembarcar na parte setentrional da Nova Guiné, por isso que estão sem a colaboração dos quinta-colunistas que desempenharam papel tão preponderante em suas operações anteriores alhures. Diante da aproximação do perigo, os nativos daquela zona recolheram nos seus barcos todos os seus haveres e fizeram-se ao largo deixando os nipões completamente sem batedores ou guias numa região quase inexplorada e desconhecida, coberta de extensas e impenetraveis florestas. A ausencia desses elementos indesejaveis é muito encarecida aqui.

Entrementes, as noticias que chegam a esta cidade dos outros pontos do Pacifico indicam que os aliados estão tomando as mais radicais medidas para enfrentar o perigo que se aproxima: Tropas e munições tem sido dia e noite transportadas para as principais bases sob ameaça iminente ou longinqua. Na India, as autoridades britanicas já instalaram defesas costeiras ao longo do litoral, e na ilha de Ceilão, ponto de defesa avançado da India, as defesas estão sendo ultimadas com a maior rapidez possivel. Já hoje assumiu o comando de todas as forças aliadas nessa ilha o general sir Henry Pownall, que para esse importante cargo havia sido nomeado a 15 do corrente.

"Ao Povo Dos EE. UU. e ao Seu Governo Nos Vinculam os Laços Mais Vigorosos Que Possam Estreitar Homens e Nações"

(Conclusão da 1a pag.)

São Francisco e Rio Doce. Esses três rios com suas extensas regiões desafiaram nossos antepassados e esgotaram muitas energias sem que conseguissemos criar neles uma economia sólida e definitiva. O presidente estava empenhado com seu patriotismo no estudo desses problemas. Tentou as soluções que as possibilidades financeiras permitiam. Agora nos encaminhamos para empreendimentos que destacarão entre todas, a nossa geração.

O Amazonas e o São Francisco

Mais de dois milhões de contos serão invertidos na potencialização dessas regiões. Cem milhões de dólares de créditos estão abertos para as organizações brasileiras existentes e que se constituirem com a finalidade do desenvolvimento da produção. O enriquecimento do norte criará um mercado interno excepcional para a industria do centro e do sul. Pensamos em nosso mercado interno com o mesmo cuidado com que preparamos o mercado externo. A potencialização de populações que têm atualmente um indice aquisitivo baixo significará para o Brasil uma nova éra econômica. Poderemos melhorar sensivelmente o nivel de vida de milhões de trabalhadores e dar ao homem brasileiro uma existencia material digna de suas virtudes e assentar, assim, sobre bases sólidas, a transformação social do país.

O vale do rio Doce

Iniciará o Brasil imediatamente as obras da nova estrada de ferro do vale do Rio Doce. O presidente Getulio Vargas não só realizará a promessa de ressurgimento da Amazonia, como tonificará toda a região do Norte. Mais ainda: atenderá aos compromissos com o grande Estado mineiro e desenvolverá o Espirito Santo abrindo o vale do Rio Doce e dando curso as riquezas que se concentram no planalto, tornando o centro da economia do Brasil de amanhã. Cerca de meio milhão de contos serão invertidos imediatamente no vale do Rio Doce. E o que mais importa, pelo Brasil, porque recuperamos a Itabira, resgatando as concessões e as propriedades estrangeiras, nacionalizando, com a liquidação dos direitos existentes as jazidas de minerio mais rico do mundo. O Brasil se integra em si mesmo e abrindo o caminho do rio Doce, realizará o que não se julgava possivel concretizar numa só geração.

A defesa nacional

O desenvolvimento de nosso potencial economico importa na necessidade do fortalecimento de nossa defesa. Não nos bastará a conquista da riqueza e da propriedade. Quanto mais nos encaminhamos nesse rumo com maior cuidado deveremos enfrentar os problemas materiais de nossa estrutura defensiva. Os acordos nesse setor foram assinados de forma que alcançassemos o máximo potencial com o minimo de sacrificio da economia nacional. Todos eles se efetuaram na base de emprestimos e arrendamentos, permitindo-se uma eficiencia necessaria para enfrentarmos dificuldades que poderão surgir. O programa de defesa nacional traçado pelo patriotismo e pela competencia dos nossos militares será realizado.

Tecnicos e capital

O trabalhador brasileiro pode ser considerado entre os melhores do mundo. O que nos faltava era o capital necessario para o desenvolvimento das iniciativas que as contingencias economicas reclamavam e ainda a cooperação tecnica que raros paises de evolução economica e industrial adiantada possuem. Estes elementos estão agora à disposição do Brasil para uma cooperação sincera e eficiente. O povo brasileiro certamente corresponderá ao esforço do governo dedicando todas suas energias para a construção de sua emancipação economica.

Pelo Brasil de amanhã

Integrados no panamericanismo não procuramos nessa politica a solução de problemas orçamentarios ou de administração ordinaria. Por isso o Brasil não pediu, porque não precisava, emprestimos para viver. Nem tampouco procurou o governo onerar as gerações futuras com as responsabilidades decorrentes de sua politica ou de suas diretrizes. Nesse ponto a obra do presidente Getulio Vargas se afirma excepcional.

Os recursos financeiros e técnicos que estão á nossa disposição se destinam integralmente ao desenvolvimento de nossas riquezas em potencial e à propulsão de uma nova economia, definitivamente articulada na economia continental. O pagamento desses recursos será feito com a riqueza que surgir. Os serviços de juros e amortizações estão vinculados as compras da nova produção feitas em nossos mercados. Esse aspecto dos acordos nos põe a coberto de qualquer crise que possa vir no reajustamento de depois da guerra. Não transmitiremos ao Brasil de amanhã uma liquidação onerosa e sim asseguraremos a prosperidade a que tem direito as novas gerações.

Expansão de paz e expansão de guerra

O povo dos Estados Unidos, que durante anos se dedicou ao ideal de conferir a cada individuo a soma maxima de conforto de maneira a conseguir o aperfeiçoamento humano através do progresso e da civilização, compreende perfeitamente a gravidade do momento. Para se ter uma ideia do que será a expansão da atividade norte-americana no setor da guerra, basta considerar o que foi sua expansão na paz. Toda a industria norte-americana trabalha hoje para a guerra, adaptando-se as novas circunstancias.

Trabalho

O Brasil tem hoje a seu dispor todos os elementos para se afirmar definitivamente e assegurar sua emancipação economica. As energias de seu povo concentradas num programa de trabalho frutificarão com a prosperidade nacional. Até hoje essa ventura nos foi negada. Tivemos surtos regionais de evolução economica, nunca porem se abriram todos os caminhos, em toda extensão imensa de nosso territorio. Fomos economicamente uma sucessão de monoculturas que durante alguns anos se mantinham numa posição privilegiada nos mercados externos e depois ruiam tragicamente. A nova economia do Brasil se coordenará magnificamente como a potencialização nacional, num programa de fortalecimento da iniciativa individual e de valorização da terra e do homem. Com esse pensamento deveremos dedicar toda nossa vitalidade ao trabalho e a defesa do Brasil de hoje, pela grandeza do Brasil de amanhã.

Cooperação sincera e leal

Para a solução de todos os problemas do Brasil, concluiu o sr. Souza Costa, encontrei nos Estados Unidos uma cooperação leal, sincera e dedicada. Ao povo americano e ao seu governo nos vinculam os laços mais vigorosos que possam estreitar homens e nações. O trabalho do povo brasileiro sob a direção do presidente Getulio Vargas, pela construção de um grande Brasil será a melhor forma de corresponder a essa cooperação feita com o espirito elevado e nobre do pan-americanismo."

O Novo Governo do Chile

O PRESIDENTE ELEITO TRABALHA ATIVAMENTE NA ORGANIZAÇÃO DO SEU GABINETE

SANTIAGO DO CHILE, 18 (U. P.) — O presidente eleito, sr. Juan Antonio de Los Rios, trabalha ativamente na organização de seu Gabinete que, segundo parece, será integrado por cinco membros radicais, três socialistas, dois democratas e dois liberais.

Acredita-se que, até agora, já foram designados quatro dos cinco ministros radicais, faltando ainda decidir qual será o quinto.

Os eleitos seriam os seguintes: — Interior, dr. Raul Morales, que dirigiu a campanha eleitoral do Partido; Defesa, Alfredo Duhalde (o anterior era o proprio presidente Aguirre Cerda); Educação: Oscar Bostos, diretor de Instrução Primaria; e Agricultura, Fernando Moller, que ocupou a mesma pasta no governo anterior.

O ultimo ministro radical, ainda não designado, desempenhará o cargo de Ministro do Trabalho. Como provavel titular do Ministerio da Defesa se menciona tambem o sr. Pedro Freeman, alto funcionario da Caixa de Aposentadorias dos Operarios.

As Questões Trabalhistas nos Estados Unidos

O PREFEITO LA GUARDIA RESOLVEU A VOLTA DOS "CHAUFFEURS" AO SERVIÇO

NOVA YORK, 18 (R.) — Chegou-se finalmente a uma decisão sobre a questão com os 1.500 "chauffeurs" de caminhão, membros da "International Ladies Garment Workers Union".

O sr. Harry Uviller, presidente da Industria de Vestidos, convenceu os fabricantes que recomendassem aos seus empregados para que aceitassem o premio referente ao aumento de cinco dolares semanais pedidos pela "União", e a concorrente adicional, a ser pago aos proprietarios de caminhões pelos empregadores.

Depois dessa decisão o prefeito La Guardia persuadiu a "União" para que mandasse os chauffeurs voltarem ao trabalho dentro daquela base.

Todos eles voltaram hoje às suas funções, ficando portanto afastada a ameaça de paralisação do trabalho, em vesperas da Pascoa, e garantida a entrega de mercadorias para as outras partes dos Estados Unidos.

A Dramatica Situação Nos Paises Ocupados

STAVANGER, NA NORUEGA, CONDENADO A PAGAR UMA FANTASTICA INDENIZAÇÃO

Atiradas Varias Bombas Nos Nazistas Belgas

LONDRES, 18 (R.) — Informa-se da Noruega que a cidade de Stavanger foi condenada pelos nazistas a pagar uma indenização de seis milhões de coroas, isto é, aproximadamente 30.000 contos de réis, em razão da sua oposição patriotica.

Esta é a quarta vez que a cidade de Stavanger foi condenada a pagar uma multa.

ATIRARAM BOMBAS NOS NAZISTAS NA BELGICA

ZURIQUE, 18 (R.) — O jornal alemão "Bressler Zeitung" revela que foram atiradas varias bombas contra os membros do movimento nazista belga, que se dispunham a partir como voluntarios para lutar na Russia. Em represalia, o comandante militar alemão deportou cinco "comunistas" para as regiões do oriente europeu.

SETE FRANCESES EXECUTADOS

ESTOCOLMO, 18 (R.) — O "Dagens Nyheter" publica uma informação de Berlim segundo a qual sete franceses foram executados "por ofensas feitas ao exército alemão". Seis dos executados residiam em Paris.

Informações da mesma procedencia acrescentam que na Belgica também continuam as perseguições "contra elementos comunistas", acusados sempre de agirem contra as forças de ocupação.

O mesmo jornal acentua, de outro lado, que está sendo levada a efeito uma grande campanha de boatos, principalmente depois que a Gestapo ofereceu o premio de cem mil marcos pela carta do aviador Moelders. Assim, varias cartas do mesmo autor circulam clandestinamente. Uma é dirigida a um amigo a quem o aviador declarava "recusar aceitar condecorações em razão de terem as autoridades germanicas dado buscas em um convento em que vivia como freira uma irmã sua. Outra criticava o sistema nazista. Essas duas cartas parecem ser perfeitamente autenticas e o perigo que corre seu possuidor é tal, que naturalmente as possibilidades da Gestapo obter essas missivas são minimas. Alem disso a essas cartas autenticas, deve-se acrescentar muitas outras, essas naturalmente falsas, mas que causam grande sensação entre a população. A Gestapo procura por todos os meios e modos fazer crer que essas cartas são falsas e já chegou a entender-se com a familia de Molders afim de que seus membros declarem que a letra não é a do aviador alemão.

PROIBIDOS OS CASAMENTOS DE ALEMÃES COM MULHERES BALTICAS

ESTOCOLMO, 18 (R.) — Na provincia de Ostland, da região baltica, o sr. Alfred Rosenberg, governador alemão, assinou um decreto proibindo que os funcionarios e colonos germanicos casassem com mulheres bálticas. O decreto, entretanto, declara que esses casamentos poderão mais tarde ser consentidos, mas apenas em casos "excepcionais", quando as autoridades medicas alemãs puderem controlar o sangue das moças bálticas que desejarem casar com cidadãos do Reich.

CINCO CONDENADOS A' MORTE NA NORUEGA

LONDRES, 18 (R.) — A emissora de Oslo anuncia que a Côrte Marcial alemã pronunciou cinco condenações à morte de cidadãos noruegueses, sob a acusação de haverem abandonado um porto norueguês com a intenção de fugir para a Inglaterra, afim de ali servirem nas forças armadas. A embarcação em que viajavam esses noruegueses foi interceptada no Mar do Norte. Os cinco homens foram fuzilados.

FUZILAMENTO PARA QUEM USAR ARMAS

VICHY, 18 (U. P.) — As autoridades militares alemãs de Paris deram publicidade uma nova ordem pela qual se ameaça de imediata execução todas as pessoas que forem encontradas de posse de qualquer arma, depois do dia 1º de abril proximo.

Este novo esforço para o desarmamento é parte da campanha contra o terrorismo.

O Bombardeio de Milão

AINDA NÃO FOI APURADA A NACIONALIDADE DOS AVIÕES

ANGORA, 18 (U. P.) — Em altas fontes diplomaticas britanicas se expressa que se as investigações demonstrarem que foram aviões de sua nacionalidade os que bombardearam Milão, serão dadas satisfações e pagos imediatamente os danos e prejuizos ocasionados.

Cuba Tambem Vai Receber Auxilio

WASHINGTON, 18 (R.) — O sub-secretario da Guerra de Cuba, sr. Manuel Perez Benitoa, acompanhado do congressista May, presidente da comissão de negocios militares da Camara, conferenciou, hoje, na Casa Branca, com o presidente Roosevelt.

Terminada a conferencia, o sr. Perez Benito declarou à imprensa que o seu país, baseado na lei de emprestimos e arrendamentos, solicitou auxilio militar aos Estados Unidos, para o aumento da defesa de Cuba, cujas forças empregadas onde quer que isso seja de utilidade à causa das Nações Unidas.

O sr. May disse que o presidente Roosevelt havia sugerido que Cuba poderia fabricar alcool industrial extraido do melaço de açucar, embarcando, quando pronto, o referido produto, para os Estados Unidos, que remeteria o melado, para Norte, poupando assim, mais de metade de espaço nos navios cargueiros.

Cercados 400 Mil Alemães

(Conclusão da 1a pag.)

trou, ontem, a infantaria sovietica

No setor setentrional, depois de um prolongado periodo de calma, voltou a atividade. Os russos anularam repetidos contra-ataques alemães na região de Leningrado, infligindo ao inimigo mais de 2.000 baixas. Na sua precipitada retirada, as tropas germanicas abandonaram grande quantidade de material de guerra.

Em circulos não oficiais desta capital duvida-se que os alemães tenham concentrado tropas na parte meridional da Finlandia para lançar uma nova ofensiva geral contra Leningrado e o porto de Murmansk. As esferas militares assinalam que as condições atmosfericas nesta altura do ano, não são adequadas para operações de grande vulto, pois em varios pontos do istmo da Carelia a neve chega a alcançar a altura de um metro.

As informações que chegam a esta capital coincidem em afirmar que os alemães contra-atacam em todas as frentes, apoiando com "tanks" e aviões a ação das reservas lançadas á luta. As esferas autorizadas russas não mencionam os nomes dos lugares onde se desenvolvem as operações citadas, mas os despachos afirmam que as tropas sovieticas aniquilam todos os contra-ataques e continuam o seu avanço lento e metódico tomando os pontos de resistencia que oferecem importancia tatica.

Os observadores nos diversos setores da frente são unanimes em observar que os alemães procuram estabilizar as suas posições atuais, afim de que quando chegar a primavera, possam lançar ataques em grande escala.

Apesar dos contra-ataques nazistas, as tropas russas que operam no setor de Kalinin conseguiram conquistar um importante ponto de resistencia, que domina cinco estradas. O sistema defensivo estava baseado em 9 centros, distantes um ou dois quilometros uns dos outros e guarnecidos por dois regimentos de infantaria, outro de artilharia pesada e muitas unidades de peças anti-"tanks", lança-minas e lança-chamas. E esta a primeira vez, desde o começo da guerra, que se anuncia o emprego de lança-chamas.

Anunciam-se tambem vantagens sovieticas na frente central, onde se apoderaram de cinco pontos, depois de três dias de luta, durante os quais as tropas sovieticas infligiram 1250 baixas ao inimigo.

A reconquista de um desses pontos, considerado de importancia estrategica, foi conseguida mediante uma ação combinada em que participaram a artilharia pesada, os "tanks" e a infantaria, enquanto que a força aerea atacava a retaguarda alemã.

Nessa frente, os engenheiros militares dão instruções aos pilotos dos aviões de caça e bombardeio em mergulho sobre a forma de obter os melhores resultados com os aviões norte-americanos "Tomahawk", em diversos gráus de temperatura baixa. Assegura-se que esses aviões estão dando maior rendimento depois dos aperfeiçoamentos técnicos introduzidos na União Sovietica. Os pilotos de provas dão, por sua vez, instruções sobre a conservação do material aeronáutico.

Fechando cada vez mais o cerco

LONDRES, 18 (R.) — Os russos estão fechando cada vez mais a rêde de arrasta em volta das forças alemãs apanhadas no "saco" Rzhev-Vyazma. As ultimas noticias de Moscou declaram que eles capturaram mais 8 aldeias neste setor, depois de repelir ferozes contra-ataques nazistas.

Noticia-se que os alemães perderam mais de 1.000 homens em três combates, além de grande quantidade de material bélico, incluindo 6 canhões de campanha. Mais ao norte, o 16º exército alemão cercado está sendo outra vez forçado a encurtar as suas linhas sob a forte pressão soviética. Moscou anuncia que todas as tentativas de contra-ataque alemãs foram abortadas com pesadas perdas. Os aviões de transporte que estão procurando trazer reforços e abastecimentos para o 16º exercito vem sendo atacados violentamente pelos caças soviéticos e pelos canhões anti-aéreos. Nos ultimos 16 dias, 91 aparelhos aéreos alemães, incluindo 60 de transporte, foram destruidos neste setor. Crescente numero de alemães do 16º exército estão se entregando.

Os alemães afirmam ter aniquilado a 26ª divisão de infantaria soviética neste "front". Mas a emissora soviética declara que esta noticia é falsa e tem por objetivo "esconder a derrota alemã". A mesma emissora declara que esta divisão, longe de ser aniquilada, desalojou recentemente os alemães de 40 localidades, matando mais de 3.000 deles. Agora esta divisão está infligindo mais e pesadas perdas ao 16º exército. Essa mesma divisão recentemente capturou duas colinas com 6 canhões e 38 metralhadoras. Os canhões foram prontamente voltados contra os alemães, que foram destruidos com as suas proprias armas.

Falando pelo telefone para Moscou, hoje, o comandante da 26ª divisão soviética declarou que sua divisão "aniquilada" estava quebrando os centros de resistencia inimigos e ainda de ferir mais duramente o inimigo.

Outra divisão soviética, a 327ª que os alemães tambem disseram ter sido aniquilada, está atacando com êxito cidades fortificadas alemães, de acordo com o correspondente do "Pravda".

Há dois dias passados essa divisão atirou-se sobre o ponto de resistencia inimiga, capturou 35 fortes de cimento armado pequenos e destruiu canhões e metralhadoras.

No sudoéste, uma feroz batalha está sendo travada nos arredores de Karkov — ponto chave que os alemães tencionavam utilizar com base para a sua ofensiva de primavera — onde os alemães estão lançando as suas reservas num esforço desesperado para impedir o avanço russo.

Aumenta a Produção de Generos Alimenticios Na Grã - Bretanha

COMO FALOU NA CAMARA DOS COMUNS O MINISTRO DA AGRICULTURA

LONDRES, 18 (R.) — O ministro da Agricultura, sr. Robert Hudson, comunicou hoje na Camara dos Comuns o grande aumento de produção de generos alimenticios na Grã-Bretanha em comparação com o declinio verificado na Alemanha e nos paises por ela ocupados.

Frisando a completa mudança tratada pela guerra à produção local, o sr. Robert Hudson declarou que a Grã-Bretanha é hoje talvez fosse o país da Europa em que a agricultura tivesse atingido, o maior grau de mecanização.

Tratando em primeiro lugar do que já fôra conseguido, o sr. Hudson, disse que os Ministerios de Alimentação e de Agricultura no ano de 1940, tinham estudado juntos um programa afim de que fossem cobertos os abastecimentos do país para o periodo de 18 meses, e que os resultados se haviam revelado melhores do que tinham antecipado.

Foram lavradas mais de seis milhões de acres. A área destinada à produção do trigo foi aumentada de 33%, e o terreno para o plantio das batatas, de 6%.

Houveram outros grandes aumentos em relação às verduras, aveia e açucar de beterraba.

Quanto ao gado vacum, suinos, carneiros e aves, tinha havido algum declinio, porem em nada comparado à diminuição na Alemanha ou nos paises ocupados, principalmente na França, Dinamarca e na Holanda.

Enquanto os fornecimentos britanicos de trigo e de batatas tinham aumentado de muito, a produção desses mesmos artigos, na Alemanha e nos paises ocupados, tinham, na sua maior parte, decaido para cifras bem abaixo das safras de antes da guerra.

Referindo-se à mão de obra nas fazendas, o sr. Hudson revelou que o exército agricola feminino agora contava com 25.000 trabalhadores e que um grande numero de trabalhadores italianos ou prisioneiros de guerra, seria trazido à Grã-Bretanha nas servições de lavoura, ao passo que a mecanização tinha aumentado extraordinariamente.

O sr. Hudson rendeu calorosa homenagem ao valor dos abastecimentos norte-americanos de "emprestimo e arrendamento", e disse que os produtos dos Estados Unidos nos planos de farragem em grande escala de terrenos, pelo seu envio de maquinaria e de petroleo.

Falando sobre as realizações futuras, o ministro da Agricultura declarou: "A campanha de cultivar a terra para a vitoria" transformou-se na "campanha de cultivar para conservar a propria vida".

Não seria exagero afirmar que as colheitas britanicas do ano de 1942, constituiram um fato vital, não só para o futuro desse país, mas para o de todos os povos e para o mundo inteiro.

Os resultados dos esforços serão animadores, mas talvez todos precisam "apertar ainda mais os cintos".

Os Estados Unidos Fornecerão Material de Guerra á Venezuela

ASSINADO O TRATADO DE ACORDO COM A LEI DE EMPRESTIMOS E ARRENDAMENTOS

WASHINGTON, 18 (U. P.) — O embaixador da Venezuela, sr. Escalante, e o sub-secretario de Estado, sr. Sumner Welles, assinaram o acordo de emprestimos e arrendamentos pelo qual os Estados Unidos fornecerão á Venezuela materiais de guerra para a sua defesa, de acordo com a praxe costumeira. Não se revelou o montante da transação, presumindo-se que esses materiais serão de um custo que oscila entre 12 e 15 milhões de dólares.

Ontem foi assinado um convenio similiar entre a Colombia e os Estados Unidos.

Devorado Por Crocodilos Um Missionario Suiço

LOURENÇO MARQUES, 18 — (U. P.) — Foi devorado pelos crocodilos, o missionario suiço Grosse, quando de regresso á visita que fizera á Colonia de Leprosos instalada numa ilha perto de Tavane.

Voou Pelos Ares Parte de Uma Fabrica de Armamentos do Reich

LONDRES, 18 (U. P.) — Por declarações de pessoas saidas do Reich, soube-se que se produziu no mês passado, uma grande explosão no estabelecimento "Mauser", de Rottmeirlonne Ekar, no sul do país, uma das maiores fábricas de armas portateis de toda a Alemanha.

Diario Carioca

A nossa opinião

Mobilização Dos Recursos Nacionais

UM dos problemas mais palpitantes do atual momento e para o qual se estão voltando as atenções do governo é o que se refere ao desenvolvimento da produção, principalmente no Nordeste, região que assume, hoje, excepcional importancia econômica e militar.

Ainda ontem o diretor do Fomento da Produção vegetal, falando á imprensa, referiu-se, em linhas gerais, ao plano estabelecido pelos poderes públicos, no sentido de resolver a situação, aproveitando todos os formidaveis recursos de que dispõe o Brasil. E' bem verdade que um país como o nosso, de tão vastas proporções territoriais, requer uma atividade fora do comum e uma energia decisiva. Disse muito bem aquele alto funcionario que não podemos algemar aos velhos métodos burocráticos o andamento de uma questão que diz respeito aos proprios interesses do país. O que, entretanto, é necessario que o governo reaja energicamente, violentamente mesmo, contra aqueles "velhos métodos" que tanto têm prejudicado a vida administrativa do Brasil, e dado á burocracia um sentido pejorativo e deprimente.

Pretende o governo dar aos chefes do Serviço de Fomento nos Estados maior liberdade de ação, sem prejuizo do controle e da fiscalização. Essa liberdade de ação é, incontestavelmente, indispensavel, para que os serviços possam se ampliar e os técnicos não sintam sua ação perturbada pelos "velhos métodos". O diretor do Serviço de Fomento da Produção Vegetal cita, aliás, um exemplo que é bem significativo. Diz ele: "Muitas vezes um determinado setor exige a presença de um técnico, digamos, para combater uma praga que dizima as lavouras. Daqui que o homem se comunique com o Ministerio e obtenha permissão para seguir para o local, passam-se os dias e o mal se agrava, reclamando maiores despesas e atuação mais demorada para o seu combate".

O diretor do Fomento da Produção Vegetal, entretanto, ainda foi otimista. Ha casos e os têm havido em que nunca chega ao técnico a permissão para o trabalho. O papelorio sofre um breque e vai repousar para sempre, conforme os interesses de quem os vai estudar. Com a liberdade de ação, sem dúvida, poderão os chefes daquele Serviço nos Estados cuidar melhor e com maior aproveitamento dos trabalhos a seu cargo.

* * *

Falando sobre o abastecimento das populações civis e militares do Norte, o diretor do Serviço de Fomento da Produção Vegetal mostra-se animado com o êxito do plano estabelecido pelo governo. Auxilio imediato aos pequenos agricultores do Ceará e de Alagoas, principalmente, e de outros Estados daquela região; imunização e armazenagem de grãos alimenticios em todos os centros mais populosos do Nordeste, tornando-se obrigatorio o expurgo gratuito e a ensilagem desses produtos; construção imediata de pequenas usinas para beneficiamento de cereais; articulação com todas as cooperativas de consumo e produção, mobilizando-se sob uma orientação única, incremento das culturas do trigo, do algodão, da batata, etc.; aproveitamento de certos trechos do magnifico vale do São Francisco, para a produção do arroz em grande escala — eis os pontos principais desse plano de ação.

Os serviços afetos ao Ministerio da Agricultura são, sem dúvida, dos mais importantes porque estão ligados intimamente ao nosso desenvolvimento economico, considerando-se que a agricultura e as industrias extrativas ainda são a maior fonte da nossa riqueza e da nossa prosperidade.

O momento atual é de mobilização de todas as energias nacionais. O Brasil dispõe de possibilidades prodigiosas para se abastecer e abastecer os outros. Seria absurdo pensar-se que a crise tremenda que se verifica em varias nações se apodere de nosso país. O que é necessario é que aquela mobilização se verifique de maneira eficiente, obedecendo a uma coordenação central, que não deve, porem, tolher a ação dos orgãos locais, afim de que possam dela surgir os melhores frutos para a economia nacional.

TOPICOS

COORDENAÇÃO NECESSARIA

NESSA situação, cheia de incertezas que estamos atravessando, estamos verificando que os interventores nos Estados, prestigiando a atitude do chefe do Governo, decidiram, por fim, agir patrioticamente no combate á quinta coluna interpretando, assim, o verdadeiro sentimento dos brasileiros.

Felizmente, já isso, agora, está fora de duvida ou discussão. Ha, entretanto, uma falha que urge corrigir. O que se tem observado é que, nas providencias tomadas pelas autoridades dos Estados existe uma falta de coordenação, o que deixa ver, claramente, uma ausencia de indispensaveis entendimentos entre elas.

Os quintacolunistas, os espiões dos paises do Eixo não limitam suas atividades a este ou aquele lugar. O seu ampo de ação é vasto, suas atividades se estendem por todo o nosso territorio. Organizam-se e agem nacionalmente. E' esse o ponto a fixar. Os agentes dos paises do Eixo estão bem instruidos sobre o que devem fazer. Se num determinado lugar é mais intensa aquela atividade, isso obedece a um preestabelecido plano de estrategia. Mas todos os pontos do país estão visados por eles.

E' necessario, por isso, que as medidas de combate e repressão á espionagem e á sabotagem "eixista" sejam tomadas de acordo com um orgão central de coordenação que, devidamente instruido da influencia daqueles indesejaveis em determinados setores do nosso territorio, esteja apto a orientá-las e defini-las.

Essa dispersão e desigualdade de providencias, aqui e alí, embora sejam estas dignificadas pelas mais nobres intenções, poderão, até, favorecer aos sabotadores do Eixo nas suas atividades em setores que a sua sagacidade descobrirá, sem dificuldades.

* * *

A "NOVA ORDEM"

O objetivo da "Nova Ordem" é escravizar todos os povos do continente europeu, não somente durante esta terrivel guerra, como depois da paz, caso a Alemanha possa sair vencedora.

O correspondente do jornal sueco "Tidningen", em Berlim, informa que o comando militar alemão, na Belgica, expediu uma ordem introduzindo o trabalho obrigatorio não limitado, que pode ser praticamente qualificado de escravidão moderna.

De acordo com essa ordem, uma pessoa pode ser obrigada a trabalhar em qualquer lugar. As empresas suscetiveis de empregar mulheres ou homens parcialmente invalidos devem se servir dessa mão de obra, enquanto os seus operarios especializados são transferidos para industrias mais importantes como fabricas de armamentos.

Quando um trabalhador cai sob a lei do trabalho obrigatorio todos os seus contratos anteriores ficam cancelados mas, em nenhuma circunstancia, pode ele deixar o novo emprego sem permissão.

Se acaso os operarios não aceitam os novos lugares voluntariamente, será aplicada a compulsão e todo aquele que procurar fugir ás regulamentações será punido e enviado para a Ucrania.

* * *

NAZISMO E E CATOLICISMO

MARTIN Bormann, é este o nome do sucessor de Rodolfo Hess junto a Adolfo Hitler. O mundo conhecia muito pouco esse "eminence grise" que de repente saltou para o palco surgindo á luz dos refletores, e revelando a sua complicada existencia de aventureiro que chegou a um posto de suma importancia, como o mais alto representante do Fuehrer no Reich.

Bormann, alem de uma celebre negociata no seio do partido, tem a seu crédito o aporte de uma contribuição "ideológica" no campo religioso, cujo valor se revela nas seguintes palavras:

"Tentar meter na ordem o Vaticano, é uma falta que os alemães cometem frequentemente, por desgraça... Vendo as coisas pelo prisma do Reich, é melhor haver dois papas do que um só, ou seria ainda preferivel, a existencia de varios papas! Deste modo rebentaria uma luta entre eles, e teriamos a vantagem de separar o povo das igrejas e de seus sacerdotes. É preciso aniquilar a influencia dos sacerdotes, que assim como os astrólogos, cartomantes e adivinhadores, são uns charlatães. A nossa concepção nacional-socialista do mundo, está muito acima das doutrinas do cristianismo".

Convem acentuar que Hitler deu a Martin Bormann altos poderes, até hoje nunca concedidos a qualquer outro membro oficial do partido nazista.

* * *

EPIDEMIA ENTRE OS GENERAIS NAZISTAS

NUMA de suas ultimas edições, o "Chicago Times" fez interessantes comentarios sobre o diagnostico de uma misteriosa molestia que está matando tantos generais nazistas.

Os terrores do tifo — diz o jornal — doença transmitida pelos piolhos, não constituem novidade em tempos de guerra. Mas a grande novidade desta guerra é o aparecimento duma doença tremenda, que se chama "colapso cardiaco dos generais alemães".

Talvez exista um termo cientifico para o tipo de colapso cardiaco que provoca a morte de tantos generais germanicos. E' talvez uma palavra composta de outro vocabulo significando chumbo, ou qualquer outro termo técnico que possam empregar os medicos afim de descrever a entrada de um projetil mortal nas costas da vitima.

Um dia um general nazista pode estar gozando de perfeita saude e dar o melhor de si, afim de evitar que o russo a pontapés faça os nazistas em picadinho. No dia seguinte, o general pode ser acometido por toda uma impigem de furos de balas e perecer, sofrendo de "colapso cardiaco dos generais alemães".

Este mal está se desenvolvendo, tendendo a epidemia seria, e os generais alemães sentem febre só em pensar nisto.

O ambiente na frente russa é distintamente insalubre para os generais nazistas: Um general alemão pode levantar os olhos de sua escrivaninha e enxergar uma porção de "Swastikas" dansando-lhe em frente dos olhos. Ha um grande estrondo.

De volta á sua terra, Hans se encontra com Oto na rua, e ha uma conversa entre os dois:

— "Você já leu nos jornais que o general Stoopkopf está doente" — pergunta Hans.

— "Hein, não sabia", — responde o outro, e indaga então: — "Já estará ele sofrendo de frieiras da frente russa?

Hans sacode a cabeça negativamente.

— "Então é "colapso cardiaco" de novo? — indaga Oto.

— "Já!" — torna Hans.

O povo de raça dominadora agitará a cabeça. Por mais espessa que lhe seja a inteligencia, uma suspeita da verdade deverá estar começando a penetrá-la. Regista-se infalivelmente uma ascensão no grafico de mortalidade dos generais alemãos por colapso cardiaco, sempre que o Fuehrer visite o "front" ou receba noticias de que os russos abocanharam novos pedaços do proprio territorio.

Pode ser que os generais alemães tenham muito zelo com sua saude. Um general alemão que recebe um aviso do Fuehrer e aamarrota-o, atirando-o á cesta de papeis, com um resmungo de que Adolf é especialista em radio e serviço postal e deveria deixar de intrometer-se em questões de técnica militar, será marcado para ser vitima de colapso cardiaco a qualquer momento.

Eis aí o diagnostico da fraqueza cardiaca dos generais germanicos.

Tais são as interessantes considerações dos nossos colegas do "Chicago Times" sobre a estranha molestia que vitimou recentemente tantos generais nazistas.

O TUNEL DO LEME

MAURICIO DE MEDEIROS

A administração do sr. Dodsworth se tem caracterizado por uma atividade multiforme com benéfica repercussão para a vida da cidade, para sua beleza, para as finanças municipais. Com um sentimento instintivo de justiça, a população aplaude o administrador, que, encontra, por outro lado, o apoio da simpatia com que o observa a imprensa. Por tudo isso, acredito que devam ser recebidas com espirito de colaboração as restrições fundamentadas que um ou outro dos pontos de seus trabalhos urbanisticos possam suscitar. Alguns exemplos mostram que assim tem sido em casos anteriores, como aconteceu com aquela idéia surgida logo ao começo de sua administração e que consistia em abrir seteiras na balustrada do cais da Avenida Beira Mar, afim de "dar ao carioca um horizonte mais amplo". Fui dos que acharam tal iniciativa um inutil dispendio de dinheiro com resultados muito duvidosos sobre a ampliação dos horizontes do carioca, a menos que este se agachasse para espiar pelas seteiras ou tivesse olhos nos joelhos. As criticas exerceram seu efeito sobre o espirito ponderado do prefeito e nunca mais se falou nessa obra. Uma outra que parece ter sido abandonada em face das criticas da imprensa foi a de cavar-se um tunel da Praça Juliano Moreira, ao lado do Clube Botafogo, para ir sair na Praia de Botafogo em frente ao Pavilhão Mourisco para encurtar as comunicações com Copacabana em pouco mais de 500 metros... A todos pareceu extremamente caro um tal encurtamento. O prefeito parece que concordou com a critica e não se falou mais em tão absurdo projeto.

Agora está em ordem do dia o tunel do Leme. Os tecnicos se inclinavam por um "alargamento", inclusive o ilustre engenheiro dr. Edison Passos, que é uma especie de ditador da engenharia municipal. Surgiu depois a idéia de "duplicação", não só para não interromper o trafego durante as obras, como para facilitá-lo, depois de concluidas. De fato, em São Paulo têm sido feito tuneis duplos, com mão em cada sentido, com ótimos resultados sobre o trafego. Com a experiencia da supressão dos refugios na Avenida Atlantica, dando como resultado não haver mais ali nem mão nem contra-mão, realmente, se o tunel tivesse 34 metros de largura, sem uma parede de pedra no meio a separá-lo, os choques de veiculos continuariam como até aqui. Por outro lado, simples e largo, ou duplo — o futuro tunel não constitue a parte propriamente estética da grande obra a realizar.

Onde está a beleza e estará, depois disso, é no caminho para o mar.

Quando se vem do centro da cidade e se desemboca, apos o tunel, na rua que dá acesso ao oceano, ha uma impressão de beleza que sempre empolga o viajante e que cumpre aumentar, em vez de restringir. Nessas condições o que tudo indicaria é que se alargasse a rua Princesa Isabel, tal como figurou em primitivos projetos, dando-lhe 34 metros. Como muito bem diz o ilustre engenheiro dr. Jeronimo Monteiro, raramente se encontra uma situação como aquela, em que há uma sucessão de terrenos não construidos e velhas casas de pequeno valor locativo e portanto de barata desapropriação. Somente na Avenida Atlantica é que se encontram um ou dois edificios novos e de apartamentos. Mas o que se pagasse de indenização pela respectiva desapropriação seria largamente compensado pela beleza da larga avenida que conduziria dos dois tuneis ao mar.

Pretender fazer o trafego pelas ruas Princesa Isabel e Goulart, deixando enquistados entre elas quarteirões de arranha-céus futuros e velhos pardieiros atuais — é anular sob o ponto de vista estético todo o beneficio urbanistico da duplicação do tunel. Neste sentido o Clube de Engenharia enviou ao presidente da Republica um fundamentado memorial. O presidente, não querendo decidir por si, mandou-o ao proprio dr. Edison Passos. Mas a questão já não é mais tecnica, nem depende de parecer técnico. É uma simples questão de bom gosto e de bom senso. O prefeito que tanto tem mostrado ambas essas virtudes está perfeitamente habilitado a considerar esse ponto de vista com o mesmo espirito de acolhimento com que tem aceito outras criticas.

A Atitude Firme Dos Chineses, Apesar do Bloqueio

De Eve Curie

(Especial para o DIARIO CARIOCA)

CHUNGKING, março — Desci no campo de aviação, arenoso e acinzentado, de Chungking. Aluguei uma "poltrona sedan", onde me aninhei desajeitadamente. De repente senti os meus pés levantados mais altos do que a minha cabeça. Estava sendo carregada, os pés em primeiro lugar, por dois coolies através de centenas de degraus cortados em rochas quase verticais, onde foram construidas as negras casas desta importante cidade vertical.

Nunca tinha estado na China. Tudo era novo para mim: as ruas barulheitas, as estridentes buzinas dos automoveis, trechos de musica romantica, o arrulho dos pequenos pombos e o caminhar ligeiro dos coolies. Havia ainda os aromas suave ou violento, a cor de céu enevoado ou o admiravel azul-anil das saias justas, usadas pelos homens e pelas mulheres.

A unica coisa que me pareceu familiar foi o aspecto das casas bombardeadas. Trouxeram-me á memoria Londres, Coventry, Alexandria, Moscou e Rangoon, cidades que visitei todas nos ultimos meses. O povo de Chungking possue abrigos, cavados com auxilio de dinamite, nos altos penedos, justamente como os habitantes de Dover, na Grã-Bretanha. Disseram-me que, muito provavelmente, não teria de esconder-me nestas cavernas, porque a assim chamada "estação dos bombardeios" só começa em abril, quando os densos nevoeiros desaparecem das montanhas, deixando a cidade exposta aos ataques aereos japoneses.

Depois de experimentar a comida chinesa, que aprendi depressa a comer com pauzinhos, em vez de garfo, para não chamar atenção, precisei esquecer no momento o lado pitoresco da China e a sua prodigiosa beleza. Não era ocasião oportuna para vagar acima e abaixo, pelas ruas estreitas, como estava tentada a fazer ou de observar indefinidamente os rios de aguas verde-pálidas, amontoados de rápidas sampanas barcos a vapor e os grandes "junks", colocados lado a lado, ás centenas, pelo rio afora.

BURMA TRAZ UMA SUBITA MUDANÇA

Voei de Rangoom para cá, enquanto a Batalha de Burma atravessava o seu periodo mais trágico. Esta batalha representa um ponto culminante para a Historia da China. A situação militar, politica, economica e moral deste país sofre, repentinamente, uma transformação. Visitei a chefes chineses nos seus gabinetes limpos e nas suas casas mais ou menos bem mobiliadas. Tambem tive entrevistas com os diplomatas estrangeiros, oficiais e técnicos, que aqui representam os governos da Grã-Bretanha e da América.

Não ha nada simples no Oriente. O recem-chegado, que é prudente, evita fazer afirmações definidas sobre a situação interna da China. Entretanto, há alguns fatos e tendencias que merecem ser destacados, porque deles depende a politica futura do país.

O primeiro fato paradoxal é que os chineses tendo feito uma aliança com os Estados Unidos, a Grã-Bretanha, a Holanda e a Australia, começaram a acreditar que a fase peor para a sua terra tinha passado e que a frente A.B.C.D. seria muito mais forte do que a que a antecedera. Mas, com grande espanto seu, as operações navais e militares levaram a uma situação mais dificil. Em poucas semanas, os japoneses conquistaram Hongkong e Singapura, invadiram as Indias Orientais Holandesas e Burma e forçaram os ingleses a fechar o porto de Rangoom.

A POSIÇÃO POLITICA MAIS FORTE

Embora em seu conjunto a creação de uma frente aliada possa ser imensamente vantajosa, as consequencias imediatas foram muito desagradaveis para a China. Pela primeira vez, desde o começo de sua guerra de resistencia contra o Japão, iniciada em 1937, viu-se a China obrigada a mandar tropas fora das fronteiras do seu imenso territorio, para cooperar com os ingleses na defesa de Burma. Pela primeira vez tambem, achou-se ameaçada pela possibilidade de um bloqueio completo. Os suprimentos que os seus amigos costumavam mandar-lhe, não chegariam mais ás suas mãos agora que estes amigos são os seus aliados.

A segunda circunstancia é uma consequencia imediata da primeira. É fato evidente que, não obstante a força material da China não tenha sido aumentada por causa de seu isolamento geografico e pelos reveses sofridos pelos aliados a sua posição politica tornou-se mais forte, por ser tão essencial aos aliados, como á propria China, a expulsão do invasor do solo chinês.

Mais do que o recente emprestimo dos E. Unidos á China, o sinal mais frisante de sua posição fortalecida, é a bem sucedida viagem do generalissimo Chiang-Kai-Shek á India e a atitude tomada pela China em relação ao povo indú. Porque agora, os lideres chineses compreendem claramente a importancia vital que representa para as nações aliadas a cooperação dos povos indús nos esforços de guerra, no caso da invasão japonesa á India.

Deve-se dizer que os chineses manifestam uma simpatia natural pela India, em adição ás considerações de carater mais prático. O representante goza aqui de alto prestigo. Por outro lado, o generalissimo constrói para o futuro. Nos ultimos dias, estabeleceu as bases de uma firme aliança entre a China e a India emancipada, após a guerra.

O ESTUDO DAS NOVAS LINHAS DE SUPRIMENTO

Naturalmente, a questão do auxilio material, ainda mais premente pela intercepção de Rangoom, domina todos os outros problemas em Chungking. Com calma majestosa, os técnicos chineses examinam, sistematicamente, a possibilidade de novas linhas de comunicação com o Imperio Britanico, para assegurarem a remessa permanente de material bélico. Cogitam da construção de novas estradas de ferro e de estradas de rodagem por caminhos completamente novos, que levariam anos para a sua conclusão, mesmo com o auxilio de milhões de coolies. Mas tambem estão concientes da urgencia em quebrar a ameaça de um bloqueio. Uma solução de emergencia seria a remessa por meio de aviões de transporte. Chungking dista somente oito horas de avião de Calcutá.

Á minha pergunta, "se a China se visse isolada, durante algum tempo, prosseguiria e poderia prosseguir na luta?" obtive a mesma resposta de todos oficiais chineses, a quem me dirigi. Era uma resposta calma e determinada. Disseram eles: "Quaisquer que sejam os circunstancias, as tropas chinesas regulares e de guerrilhas continuarão a sua paciente defesa contra os invasores. Mas defender não é atacar — e a defesa só não leva á vitoria. Se a ofensiva for iniciada, na China, dependerá grandemente da colocação dos suprimentos essenciais, da sua remessa e das preparações intensivas para as operações coordenadas dos aliados no front do Extremo Oriente.

"Os recentes revéses dos aliados que foram inesperadamente batidos de um ponto a outro na zona de guerra, são testemunhos da necessidade de se organizar uma base permanente de ofensiva por terra, de forma a se tornar possivel uma investida destas bases contra o Japão com toda a força unida das Nações Aliadas."

DE UM OBSERVADOR EM WASHINGTON

Para Organizar o Mundo Depois da Guerra

WASHINGTON, março — (Serviço especial da INTER-AMERICANA) — As Nações Unidas estão lutando para estabelecer um mundo no qual um sistema economico internacional mais liberal reduzirá as tarifas, expandirá a produção, aumentará o comercio, melhorará o padrão de vida dos operarios e, com isso, removerá uma das mais importantes causas das guerras.

Seguindo os amplos principios de relações economicas inter-americanas esboçadas na Conferencia do Rio de Janeiro, os Estados Unidos e a Grã-Bretanha assinaram um acordo destinado a "melhorar as relações economicas internacionais".

O novo acordo, abrangendo em grande parte os objetivos economicos da historica — Carta do Atlantico — de agosto de 1941, ficou conhecido como a "Declaração de Propósitos". Ao lado da declaração das 26 Nações Unidas, este documento serve para revelar os objetivos de paz dos E. Unidos e da Grã-Bretanha. A adesão ao novo acordo é tambem facultada a todas as nações "de identico modo de pensar".

Os chanceleres americanos, quando da Terceira Conferencia de Consulta, no Rio de Janeiro, se preocuparam, alem da derrota do Eixo, com os problemas da após-guerra que afetarão o Hemisferio Ocidental. As republicas americanas decidiram que uma Nova Ordem de paz deve ser apoiada por principios economicos, os quais, como expressaram as resoluções dos referidos chanceleres, "assegurarão um equitativo e duradouro comercio internacional com iguais oportunidades para todas as nações". Ainda mais, as nações do Hemisferio asseveraram que a segurança coletiva deve ser fundada "não somente nas instituições politicas, mas tambem num sistema economico liberal, justo e eficaz".

A "Declaração de Propósitos" dos Estados Unidos e da Grã-Bretanha, prevê em escala mundial o estabelecimento de amplos principios economicos similares aos esboçados do Rio de Janeiro.

Assim, as duas nações concordam em adotar uma ação com o objetivo de expandir, mediantes medidas internacionais e domesticas adequadas, a produção, o emprego e o intercambio e consumo das mercadorias, o que constitue a base material de liberdade e do bem estar de todos os povos.

Depois da guerra, os Estados Unidos e a Grã-Bretanha "procurarão eliminar todas as forças de tratamento discriminatorio no comercio internacional e reduzir as tarifas e outras barreiras alfandegarias", dando dessa forma um carater prático aos principios proclamados pela Carta do Atlantico.

Na Carta do Atlantico, anunciada ao mundo por uma declaração conjunta do presidente Roosevelt e do sr. Winston Churchil, premier britanico, os Estados Unidos e a Grã-Bretanha estabeeceram os seguintes principios economicos:

"Assegurar o acesso por todos os Estados, grandes e pequenos, vencedores e vencidos, em igualdade de condições, ao comercio e ás materias primas do mundo necessarios á sua prosperidade economica...

"Promover a colaboração entre todas as nações no campo economico com o objetivo de garantir a todos um melhor padrão de vida ajustamento economico e segurança social".

A "Declaração de Propósitos" prevê a participação no programa de economia de após-guerra de todas as nações "de identico modo de pensar". Assim, outras nações alem da Grã-Bretanha e dos Estados Unidos podem participar, desde que manifestem sua vontade, do referido acordo. Todas as 26 nações signatarias da Declaração das Nações Unidas já subscreveram os principios da Carta do Atlantico.

Comentando o novo pacto economico, e salientando sua semelhança com os amplos principios delineados na Conferencia do Rio de Janeiro o "Washington Star" declarou que a concentração dos recursos economicos e facilidades de todo o genero, bem como a eliminação das barreiras alfandegarias, "não devem restringir-se ao periodo de duração da guerra". Os laços economicos que estão sendo forjados atualmente entre as nações do Hemisferio Ocidental, observa o "Washington Star", "não devem de certo ser sumariamente cortados".

O Comercio de Exportação e Importação do Brasil Não Pode e Nem Deve Paralisar

Impressões de Um Maritimo Recem-chegado dos Estados Unidos Sobre os Torpedeamentos dos Navios Brasileiros — Uma Viagem, Sem Novidades de "Corpus Cristi" No Texas á Guanabara — Dispostos a Continuar Servindo o Brasil a Despeito de Todos os Perigos

O maritimo Gilberto Vilela em palestra com um de nossos redatores

Os torpedeamentos dos navios brasileiros, acometidos pela ação traiçoeira dos submarinos corsarios do Eixo no Atlantico do Norte, longe, muito longe de atemorizar os nossos marujos, fez com que aumentasse o desejo de melhor servir o Brasil nos seus setores de atividades, agora, com os perigos redobrados pelas tocaias dos submersiveis italo-germanicos.

Ontem tivemos mais um atestado eloquente do despreendimento dos tripulantes dos nossos navios mercantes quando recebemos a visita de um maritimo que faz parte da marinhagem de um navio petroleiro nacional, arribado na Guanabara para abastecer-se de agua, depois de uma viagem direta do porto de "Corpus Christi" no Texas a essa capital.

O COMERCIO DO BRASIL NÃO PODE PARALISAR

Gilberto Vilela é um dos componentes da tripulação do navio-tanque do Lloyd Brasileiro "Reconcavo". Ontem á tarde irrompeu em nossa redação com sua fisionomia demonstrando o contentamento das pessoas que escapam de uma catastrofe.

— Não posso dizer aos senhores a minha satisfação ao pisar novamente a terra brasileira, iniciou o nosso visitante, depois de uma viagem direta do Texas trazendo oleo e gasolina para o Rio Grande do Sul.

— Estavamos ainda em "Corpus Christi", porto americano do Texas, quando tivemos noticia do covarde atentado que sofreu o "Buarque" e todos nós os 45 homens da equipagem sentimos uma grande revolta por esse ato injustificavel.

— Nosso comandante, o cap. Cezar providenciou para "camouflage" do barco e para abastecimento necessario para uma viagem direta.

— Nossa viagem correu entre apreensões e dissabores. Apreensões, porque temiamos que tambem fossemos vitimas de um ataque de emboscada. Dissabores pelo conhecimento que fomos tendo dos afundamentos traiçoeiros do "Olinda", do "Arabutan" e do "Cairú".

— Felizmente, porem, graças á pericia do comandante Cezar pudemos aportar, hoje, á Guanabara sem ter tido, ao menos, noticia dos corsarios do Eixo.

VINTE E QUATRO HORAS ANTES DO BOMBARDEIO DE CURAÇAO

— Lembre-me, prosseguiu o maritimo Gilberto Vilela, que 24 horas depois de termos passado por Santa Lucia, o radio de bordo anunciou o ataque de surpresa que sofreu aquela localidade por parte de navios inimigos.

— Esse fato pôs nossa tripulação de sobreaviso e vigilante, estado esse que se prolongou durante toda a viagem.

O COMERCIO EXTERNO NÃO DEVE PARALISAR

— Tenho, somente, vinte e dois anos de idade e estou na vida do mar ha cerca de seis anos.

— Acho que a importação e a exportação de que tanto precisa o Brasil para manter o ritmo de seu enorme progresso não deve paralisar e eu e meus companheiros de profissão que amamos nossa Patria, continuaremos a bordo de nossos barcos concorrendo para que esse ritmo não se quebre.

— Por esses dias estaremos novamente em viagem para o destino da carga que transportamos e quando estivermos, novamente no Rio de Janeiro, aproveitarei os dias de folga para visitar minha terra, Guaratinguetá e depois disso continuarei a servir o Brasil a bordo de seus navios mercantes e como eu todos os bons brasileiros que se dedicam á vida do mar.

— Não serão as agressões covardes dos corsarios do Eixo que conseguirão quebrar o animo de bons e verdadeiros brasileiros que se orgulham em servir sua Patria no setor do transporte de mercadorias mesmo que para isso tenham que sacrificar suas vidas.

Convidado o Presidente da Republica Para a Inauguração do Gabinete Medico do Juiz de Acidentes do Trabalho

Esteve, ontem, no Palacio Rio Negro, em Petropolis, o desembargador Duque Estrada, corregedor da Justiça do Distrito Federal no exercicio da presidencia do Tribunal de Apelação, para convidar o presidente da Republica para a inauguração do gabinete medico do Juiz de Acidentes no Trabalho.

O Presente de Aniversario dos Brasileiros a Wiston Churchill

Enviados ao "Premier" Inglês Mais de Mil Contos de Réis, "Para Serem Empregados Na Grande Luta Pela Liberdade da Humanidade"

A comissão organizadora da subscrição destinada a adquirir "Um presente de aniversario para Winston Churchill acaba de apresentar o resultado dos recebimentos e das remessas feitas para Londres por intermedio do Banco da Inglaterra.

A importancia total arrecadada em todo Brasil atingiu a 1.001:390$300 que transferidos para a Inglaterra deram a soma de lbs. 12.060.16.4

O ATESTADO DOS PERITOS CONTADORES

Os peritos encarregados pela comissão de examinar suas contas emitiram o seguinte parecer:

"Examinamos todas as listas emitidas e devolvidas aos organizadores, e certificamos que 1.001:390$300 foi a importancia total angariada. Conferimos tambem os recibos e lbs. 12.060-16-4, equivalente em esterlinos da importancia de rs. .... 1.001:390$300 debitadas a Mr. Wiston Churchill.

Nenhuma despesa de qualquer especie foi deduzida da importancia total recebida.

(Ass.) Mc Auliffe, Turquand, Youngs & Co, Chartered Acountantes.

Churchill conforme telegrama que enviou á Comissão Organizadora vai empregar a importancia enviada "na grande luta pela liberdade da humanidade".

6049 — APOLO N. 5 — D. Federal — "Mata a ambição e o desejo de sensação" e terá progredido grandemente na sua vida. Os numeros do seu nome são de pessimos augurios. Incertezas, hesitações, insucessos, desgosto e falta de estabilidade na vida. Corte o "da" do seu nome e o seu destino será melhor com os numeros. 1, 9 e 1 e livre ficará do azago 5, causa primeira de todas as suas desditas. O dia da semana do seu nascimento foi uma 5.ª-feira.

Os seus meses, dias e numeros favoraveis: 3, 6, 15 e 24. junho. Dias: — 3, 6 15 e 24. Da semana: terças e sextas-feiras. Numeros: 33, 60, 636, 735.. 960... 9699... 9789... 9888... Os anos de 1923, 1932, 1939... 1941, 1942... 1950 são anos de grandes acontecimentos de bem e de mal no seu destino.

6142 — BIA' — M. Hermes — D. Federal — Os numeros do seu nome não são maus: 8, 1 e 9. Estes numeros designam personalidade e inspiração fecunda. Será mais feliz com os seguintes elementos: o prenome, mais M. e o ultimo. Neste caso, os signos são: 3, 8 e 11 este ultimo é mistico e surge iluminado pelo sol fulgente da fortuna. Os outros dois são tambem afortunados. De fato, o seu nascimento foi numa 4.ª-feira. Os meses, dias e numeros razoaveis são: — fevereiro e abril. Dias: 2, 4, 13, 22 e 31. Da semana: segundas, quartas-feiras. Numeros: 13, 22, 31, 40... 103... 202... 1903, 6430. Os anos mais importantes de sua vida que encontramos são: 1921, 1930 e 1948. Não estão de acordo com a sua lista. Porem, ficamos com a nossa "hermeneutica". Nem sempre os fatos importantes deixam sinais na nossa imaginação.

FAÇA A SUA CONSULTA

Recortando o "Coupon" abaixo e remetendo-o ainda hoje á redação do DIARIO CARIOCA, o seu jornal, terá estudada e transcrita nestas colunas, numa discreta sintese, a sua vida —

A Numerologia se propõe a estudá-la e o fará sem onus algum para o leitor que não se arrecear a submeter os seus casos á infalibilidade de nossa "hermeneutica".

O nosso nome é apenas um distintivo; ele será muito mais á luz da Numerologia.

DIARIO CARIOCA

PRAÇA TIRADENTES n.º 77

SECÇÃO NUMEROLOGICA

Professor MIRAKOFFE

NOME: ....

CIDADE: ....

RUA: ....

PSEUDONIMO: ....

Diariamente são publicadas as respostas

OS NOVOS PREDIOS ESCOLARES

Os novos predios escolares que a Prefeitura do Distrito Federal vem de entregar ao uso publico são o inicio de uma serie de edificios destinados a estabelecimentos de ensino, que foram planejados e construidos pelo Departamento de Predios e Aparelhamentos Escolares da Secretaria Geral de Educação e Cultura.

Essas novas escolas fazem parte do Plano de Realizações elaborado pelo prefeito Henrique Dodsworth e visam dotar a cidade de um sistema escolar que possa satisfazer ás necessidades dos bairros e suburbios, não só quanto á qualidade do ensino ministrado como tambem no tocante á capacidade, para que a população infantil venha a ser em breve atendida na sua totalidade. O dr. Pio Borges, que está pondo em execução o plano traçado pelo prefeito Henrique Dodsworth, tem sido no Departamento de Predios e Aparelhamentos Escolares, o orgão tecnico á altura para concretização da grande obra administrativa, pois que planejou edificios dotados dos mais modernos requisitos pedagogicos e higienicos e orientou a construção de tal forma que as obras se têm ultimado sem falhas e dentro de curtos prasos.

O que acima foi dito já pode ser constatado nas escolas rurais e urbanas que estão em funcionamento e que satisfazem completamente as atuais necessidades do sistema escolar carioca, que se acha em uma fase de espansão, dados a iniciativa e o espirito empreendedor da administração do Distrito Federal.

Na Comissão de Defesa da Economia Nacional

RECEBIDO PELO MINISTRO JOAQUIM EULALIO O GENERAL CORDEIRO DE FARIAS

Em conferencia com o ministro Joaquim Eulalio, presidente da Comissão de Defesa da Economia Nacional e diretor geral do Conselho Federal de Comercio Exterior, esteve ontem, á tarde, o general Cordeiro de Farias, interventor federal no Rio Grande do Sul, tratando dos problemas do seu Estado ligados á economia nacional. Um dos assuntos ventilados foi o problema da exportação do arroz que acaba de ser autorizada pelo presidente da Republica, mediante licença prévia da Comissão de Defesa da Economia Nacional ficando resolvido que esse controle pela Comissão será feito em estreita articulação com o governo do Estado de forma a evitar se qualquer perturbação no suprimento ou nos preços para o mercado interno, como consequencia de exportações superiores ás possibilidades da safra.

Esteve tambem presente o coronel Anapio Gomes, membro do Conselho Federal do Comercio Exterior e chefe da Escola de Intendencia da Guerra, autor de uma indicação ao Conselho, relativa as dificuldades, que se vêm repetindo há anos, de colocação das safras do trigo nacional. O interventor proporcionou ao Conselho todas as informações solicitadas, inclusive as medidas de emergencia, já combinadas com o ministro da Agricultura, para solucionar o caso da presente safra.

Na Central do Brasil

SEMANA DE ESTUDOS SOCIAIS NA CENTRAL DO BRASIL

Conforme foi amplamente noticiado, instalou-se no dia 16 do corrente, no recinto das oficinas da Locomoção, no Engenho de Dentro, a Semana de Estudos Sociais para os trabalhadores e empregados da Central do Brasil, sob a presidencia de honra do major Napoleão de Alencastro Guimarães.

Os temas abordados nas palestras, que são justamente os mais oportunos, vêm merecendo a atenção do funcionalismo da grande ferrovia, como se depreende da grande afluencia registada.

Em prosseguimento ao programa organizado, realizar-se-á hoje ás 20 horas, mais uma palestra da serie, intitulada "As soluções que visam resolver os problemas operarios nos nossos tempos". Para amanhã e depois, respectivamente, estão anunciadas as seguintes: "O Brasil dentro da questão social. Ha 50 anos passados, um caminho aberto para os nossos dias" e "Os circulos operarios".

A CENTRAL ENTROU NA POSSE DE VARIOS PREDIOS DESAPROPRIADOS

O major Alencastro Guimarães, diretor da Central do Brasil, imitiu-se, no correr desta semana, á vista dos mandados dos Juizos da 1.ª, 2.ª e 3.ª Varas da Fazenda Publica, na posse dos predios situados á rua Senador Pompeu ns. 258, 276, 290 e 296; á rua dos Cajueiros n. 23 e rua Barão de São Felix ns. 201, 203, 205, 209, 211, 213, 215, 219, 217, casa I e casa II.

Esses predios serão demolidos incontinenti afim de prosseguirem os serviços de ampliação e acabamento da estação D. Pedro II, os quais na administração do major Alencastro Guimarães, tomaram impulso definitivo.

Os inquilinos estão sendo convidados, por intermedio da 3.ª Seção do Departamento do Patrimonio Imobiliario, a desocupá-los imediatamente.

Falencia Requerida

Fernandes, Moreira & Cia Ltda., estabelecidos á rua do Mercado n. 34, sendo credores de Olina Fernandes Joaquim, estabelecida á rua Coronel Tamarindo n. 670-A, pela quantia de 3:072$000, requereu ao juiz da 6ª Vara Civel a falencia da firma devedora.

A mesma firma, sendo credora de A. Alves & Marques, estabelecidos á rua Nicaragua numero 118, pela quantia de réis 9:352$600, requereu ao juiz da 9ª Vara Civel a falencia da referida firma.

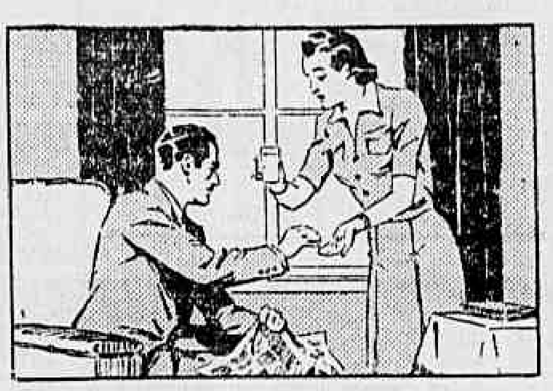

SEJA PREVIDENTE:

Tenha sempre á mão alguns comprimidos de Melhoral

para combater suas dores de cabeça, resfriados e outras indisposições semelhantes. Melhoral corta a dôr e baixa a febre.

MELHORAL É MELHOR!

A Hora das Americas e a Mobilização das Retaguardas

A CONFERENCIA DE JOSE' ROMANA

Sob os auspicios do Centro Mutualista dos Escritores Brasileiros, o professor José Romana realizará, ás 20,30 horas do dia 21 do corrente, na Sala do Conselho da Associação Brasileira de Imprensa, a sua esperada conferencia sobre "A Hora das Americas e a Mobilização das Retaguardas".

A entrada é franca, não havendo convites especiais.

Negociava Sem Adquirir a Mercadoria

O LEITEIRO "REDISTRIBUIA" O LEITE DEIXADO ANTERIORMENTE PELOS SEUS COLEGAS

Antonio Pinto, entregador de leite do Laticinio Brasil, situado á rua Maranguape, 16, ha muito vinha matutando um processo para aplainar as dificuldades da vida e de arranjar dinheiro sem maiores trabalhos.

De seu cerebro nasceu, então, uma idéia genial: aproveitar o leite depositado nas portas das casas por seus colegas de profissão e transferi-lo para sua freguesia.

Passou então a "negociar" sem comprar mercadoria e os niqueis iam entrando para sua algibeira, com prejuizo, já se vê, dos outros leiteiros e de seus patrões.

Ontem, Pinto caiu do trapezio. Dedicava-se ele ao seu original meio de negociar, quando foi surpreendido no 6º andar do edificio n. 138, da rua Paisandú. O extranho negociante deixava suas garrafas no andar inferior e estava furtando as que um seu colega ali deixára.

Conduzido á delegacia do 4º distrito, Pinto foi autuado em flagrante e declarou á autoridade policial que usava este meio para conseguir fundos para uma viagem á terra natal.

Antonio Pinto que mora á rua Frei Caneca n. 388, vai aguardar no presidio vizinho á sua residencia o pronunciamento da justiça sobre esse modo original de negociar com a mercadoria dos outros.

Por Onde Andará a Sra. Eunice Candida?

No dia 23 de janeiro ultimo desapareceu de sua residencia á Estrada do Furão n. 295, estação de Coelho Neto, a sra. Eunice Candida de Azevedo, viuva, parda, de 38 anos.

Seus parentes pedem, por nosso intermedio, a quem souber de seu paradeiro, o obsequio de informar para a casa do sr. Silva, telefone 48-4071.

Os Depoimentos das Testemunhas Não Convenceram o Juiz

E O CONTRAVENTOR FOI CONDENADO A 5 MESES DE PRISÃO E A' MULTA DE 3 CONTOS DE REIS

O dr. Euclides de Oliveira Alves, juiz da 4.ª Vara Criminal, acaba de proferir uma sentença condenatoria contra um contraventor do denominado "jogo dos bichos", na qual estranha os depoimentos das duas testemunhas apresentadas pelo acusado.

Esses dois cidadãos, um escrevente, outro oficial de Justiça da 16.ª Vara Criminal, em suas declarações, em juizo, afirmaram conhecer o acusado como homem trabalhador, exercendo profissão honesta na Fabrica de Papelão e Cordoalha de Inhauma.

Solicitada uma diligencia da policia para esclarecer o assunto, da troca de oficios ficou esclarecido que o réu jamais ali exercera qualquer cargo.

Por isso, o contraventor Silvio Pereira Alvim que fora preso em flagrante no dia 25 de janeiro na praça Botafogo, foi condenado, de acordo com o libelo do promotor dr. Ribeiro Mariano nos termos do art. 58 da Lei de Contravenções Penais, a 5 meses de prisão e á multa de 3 contos de réis. O magistrado, aliás, em sua sentença critica as declarações dos serventuarios da Justiça por servirem como testemunhas apresentadas pela defesa.

Autos e Estradas

A Crescente Alta de Preços dos Acessorios

Tratamos, ontem, da necessidade de se aumentar de 25%, pelo menos, as "bandeiradas" noturnas nos carros de aluguel. Justificando esse aumento, alegamos o direito que assiste ao profissional do volante, segundo o proprio espirito das leis trabalhistas. Há, contudo, razões ainda muito mais fortes para se pleitear a modificação das taxas em vigor, razões essas que se fundamentam na alta crescente de certos acessorios para automoveis.

Os pneumaticos, por exemplo, não obstante serem de fabricação nacional, e por conseguinte estarem protegidos por grandes favores fiscais, apresentam no momento uma majoração de mais de 35% imposta em menos de seis meses.

Em relação aos outros materiais inclusive o proprio carburante de procedencia estrangeira, a industria de pneu e camaras de ar nacional deve estar-se lavando num mar de rosas, obtendo lucros enormes enquanto se exige do consumidor toda a sorte de sacrificios.

E não se alegue, por ser improcedente, motivo da falta de materia prima.

Seria, com efeito, falsear a verdade proclamada pelos numeros da estatistica oficial, que acusa a produção, no exercicio findo, de 23 mil toneladas aproximadamente, para um consumo interno de 11 mil toneladas de borracha.

Por outro lado, a procura do artigo tem sido tão intensa, que algumas fabricas já anteciparam de varios meses o calculo de suas vendas no mercado nacional.

Leve-se, tambem, ainda em conta que não temos noticia de encarecimento da mão de obra nem de novos encargos a sua organização industrial.

Seria, pois, dada a importancia do momento que atravessamos, de grande oportunidade estudar-se a fórmula de enquadrar o ramo de industria de artefatos de borracha dentro dos dispositivos da lei que manda conhecer o custo para determinar o preço da venda.

Empresa Para Explorar Transporte de Passageiros Por Auto-Lotação

Está correndo a noticia de que um grupo de capitalistas pretende organizar uma empresa destinada a explorar, nesta capital, o transporte de passageiros pelo sistema de autos-de-lotação.

Um empreendimento dessa natureza e finalidade, já em qualquer outra época exigiria um detido exame á situação economica dos "chauffeurs" de praça, e certamente ela viria revelar que a deficiencia do rendimento do seu trabalho, por circunstancias criadas com a guerra, acabaria por aniquilar a profissão da numerosa classe de motoristas.

No momento atual, a crise decorrente do descrecimo dos usuarios do serviço de taxis, o aumento consideravel dos acessorios para automoveis e mais uma serie de coisas que tendem a agravar-se dispensam qualquer estudo para se chegar á conclusão da sua inoportunidade.

INSPETORIA DO TRAFEGO

EXAMES

CHAMADA PARA 17 DO CORRENTE, A'S 7,45 HORAS (TURMA A)

João Manuel de Castro — José Laurindo de Souza — Josué Augusto Deslandes — Augusto Cenoessa Saldanha — Paulo Vaz de Melo — Albino Bastos — João Ribeiro — Antonio José de Castro — Iolando de Barros — Vitor Leandro da Silva — Adail Carlos — Minoto Suevo — Antonio Afonso do Carmo — Montezuma Luis Porto e Pedro Claudino Dias.

PROVA REGULAMENTAR:

José Rosa Bernardino e Leonel José da Silva.

TURMA SUPLEMENTAR:

José Machado Filho — Manuel Ferreira da Silva e Orlando Vieira da Silva.

CHAMADA PARA 19 DO CORRENTE, A'S 7,45 HORAS (TURMA B)

Norman Henrique Hilseabeck — Joaquim Canosa Torres — João Alves de Carvalho — Teofilo de Barros Filho — Guglielmi Fauto — Alfeu Diniz Gonçalves — Jose Pedro Giro — Cipriano da Silva — Antonio José de Brito Filho — José Luiz de Araujo Goiano — Lino Cruz — José de Oliveira Filho — Nicéas Nunes — Mario Mendes do Couto e Manuel Lopes de Morais.

PROVA REGULAMENTAR:

Nelson de Souza Paulo e João Neves de Oliveira.

RESULTADOS DOS EXAMES EFETUADOS NO DIA 18 DO CORRENTE

AP. José Sabino da Silva — Valdemar Bezerra dos Santos — Armindo Henrique Luiz Gonçalves dos Santos — Domingos Vasconcelos — Ailton José de Moura Alves de Souza — Arnaldo Alzua — Olga Margaethe Meyer — Renato Pereira Gomes — Nilton Rocha — Alvaro Ferreira Garrido — Raul Ramos — Sebastião Soares — João Luiz da Costa — José Adalberto Fernandes de Lima — Osvaldo de Melo — Vicente Pinto — Antonio Martins Peixoto — Geraldo Ribeiro Rocha — Roberto Magalhães Carneiro — Ivone Mendes dos Santos — Antonio dos Santos Vigario e Ernesto Nogueira de Magalhães.

Reprovados: 7.

INFRAÇÕES

NÃO DIMINUIR A MARCHA NO CRUZAMENTO: — P. 26527 — 26997.

ESTACIONAR EM LOCAL NÃO PERMITIDO: — P. 1777 — 4162 — 5047 — 5544 — 21534 — 9735 — 9941 — 10404 — 21681 — 25501 — 26110 — 26519 — 28252 — 29440 — 33222 — 34914 — Minas 5616

DESOBEDIENCIA AO SINAL. — P. 854 — 395 — 4068 — 3955 — 4068 — 4368 — 4942 — 5273 — 5819 — 6334 — 9209 — 10573 — 10642 — 10844 — 10856 — 11800 — 16106 — 16633 — 17690 — 18229 — 19452 — 19475 — 19674 — 20582 — 23268 — 25154 — 25264 — 29029 — 30731 — 31874 — 32301 — 33340 — 34123 — 34251 — 34929 — 36134 — 7203 — C. D. 154.

CONTRA MÃO: — P. 1671 — 5898 — 12508 — 18989 — 25122 —

CONTRA MÃO DE DIREÇÃO: C. D. 30. — P. 1193 — 36509.

FALTA DE ATENÇÃO E CAUTELA: — P. 29398 — 33506.

MEIO FIO E BONDE: — P. 4673 — 24846.

ABANDONADO: — P. 7189 — R. S. 1-4737

EXCESSO DE BUZINA: — P. 2210 — 13860 — 14753 — 16012 — 20710 — 22895 — 29723 — 35126.

DIVERSOS: — P. 20229 — 35786.

CARDILO FILHO

ADVOGADO

AV. ERASMO BRAGA, 72, 6º andar

(ESP. CASTELO)

Ações, consultas e pareceres sobre Direito Civil e Comercial. Ajustamento de estatutos de sociedades anonimas em geral ás novas leis especialmente empresas de seguros, bancarios ou concessionarias de serviços publicos

Requereu Concordata

José Gomes & Cia. estabelecidos á Estrada Monsenhor Felix n. 892-A, e rua Papari 15-A, requereram ao juiz da 4ª Vara Civel, a convocação de seus credores para lhes propor uma concordata preventiva, obrigando-se a pagar por saldo de seus creditos 60% em 4 prestações semestrais em igual valor, sendo o passivo de 172:457$300.

No Rio Negro o Sr. Souza Costa

O presidente da Republica recebeu, ontem, em Petropolis, o ministro Souza Costa. O titular da pasta da Fazenda se fazia, no momento, acompanhar, dos srs. Decio Moura, Claudionor Lemos e Valentim Bouças, que compuseram a missão Souza Costa aos Estados Unidos.

POR VARIAS VEZES, DURANTE A PROJEÇÃO DE "TEMPESTADES D'ALMA", QUE ESTÁ BATENDO, DESDE SEGUNDA-FEIRA, TODOS OS "RECORDS" DO "METRO-PASSEIO", O PUBLICO IRROMPE EM APLAUSOS, PRODIGALIZANDO CALOROSAS PALMAS ÁS CENAS MAIS INTENSAS, TREMENDO LIBELO AO NAZISMO E AO MESMO TEMPO UM GLORIOSO ROMANCE DE AMOR, "TEMPESTADES D'ALMA" VALE PELO MAIS ESPETACULAR SUCESSO METRO-GOLDWYN-MAYER NESTES ULTIMOS CINCO ANOS

Cinema

"UM YANKEE NA R. A. F."

Tyrone Power, o herói de "Um Yankee na R. A. F."

Hoje finalmente, o nosso publico irá conhecer um dos maiores e mais emocionantes filmes deste ano!

Hoje teremos a estréia da grandiosa produção da 20th. Century Fox "Um Yankee na R. A. F.", com Tyrone Power e Betty Grable nos principais papeis, a realização de Darryl F. Zanuck que teve a direção de Henry King.

"Um Yankee na R. A. F." alem do seu belo romance de amor, ha ainda a emoldurar de grandiosidade, a reconstituição perfeita, impressionante da epopéia de Dunquerque, uma das mais valorosas paginas de heroismo e bravura da guerra atual.

Assim, por todos estes valores, — "Um Yankee na R. A. F." — pode e deve ser classificado como um dos mais gigantescos espetáculos cinematograficos do ano, e que a 20th Century Fox lançará hoje nos cinemas São Luiz, Carioca e Capitolio!

FABRICA BANGÚ
TECIDO PERFEITO
FIRMEZA DE CORES
LINDOS PADRÕES
DURABILIDADE
BANGÚ
EXIJA NA OURELLA
BANGÚ - INDUSTRIA BRASILEIRA

Nem Sempre é Como é

O motivo porque, o complemento nacional deve estar sempre em evidencia, não é propriamente o fator da obrigatoriedade e sim o conhecimento dos fatos publico e notorios da vida brasileira. Todos os paises procedem pela mesma forma, em forma de propaganda, e o Brasil não poderia fugir a essa regra através do cinema. O complemento em si, resolve esse problema, porem, não resolvem, satisfatoriamente no que se refere ás atividades que se relacionam com os eventos da vida quotidiana de cada estado.

Haja visto o que sucedeu com a Reunião dos Chanceleres, recentemente realizada no Rio de Janeiro. Uma serie infindavel de complementos que acompanharam o desenrolar dos trabalhos, e confrontemos com o que nos foi apresentado pela "Filmes Artisticos Nacionais" numa realização colaboradora pelo D. I. P., num conjunto artistico, elaborado dentre os primeiros motivos até o termino dos trabalhos. Ali temos, em sintese, toda movimentação do que foi aquela celebre reunião, onde se destacam todos os vultos preeminentes que tomaram parte da reunião, até o final de uma grande apoteose quando o sr. Oswaldo Aranha fez a solene declaração de que o Brasil rompia relações com as potencias do eixo.

Patente de Invenção N. 22.614

Monsen & Harris, Agente Oficial da Propriedade Industrial, estabelecida nesta cidade, á praça Mauá, n. 7, 16º, encarrega-se de promover o emprego de "Maquina circular para fabricação de tecidos em forma tubular", privilegiada pela patente, supra exarada de propriedade de Juan Balsach Cabu.

"MELODIA ROUBADA", PARA OS CARIOCAS RIR E GOSTAR!

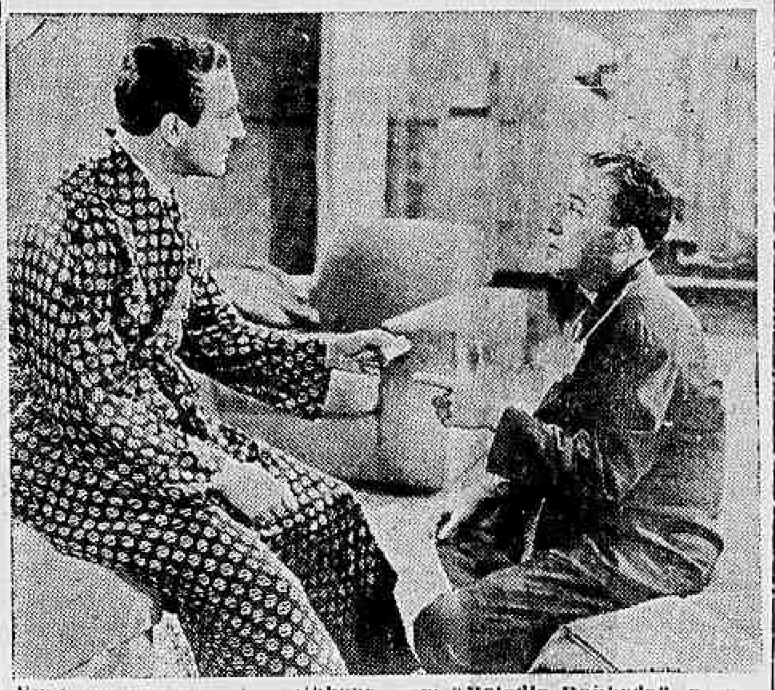

Bing [illegible] e [illegible] Rathbone em "Melodia Roubada", a comedia que o Odeon começará a exibir amanhã

Hoje, no Odeon, a cidade vai ter uma surpresa sensacional com a estréia de "Melodia Roubada" um filme que é todo ele musicas gostosas, piadas boas, um romance leve e agradavel. Mas como é que se rouba uma melodia? E' o que os cariocas vão saber logo mais, para pavor de certos "medalhões"...

Uma das personagens que mais chamam a atenção em "Melodia Roubada", com Bing Crosby, Mary Martin e Basil Rathbone, é o que aparece como pianista, evidentemente, ao piano como em tudo o mais, não ter juizo...

Trata-se de Oscar Levant, humorista de primeira agua que a Paramount tomou ao radio, em beneficio das "fans" que agora estão se divertindo em todo o mundo com a comicidade deste homem que é pianista, escritor e possivelmente alguma coisa mais.

Vejam com que seriedade ele põe-se a tocar Bach, Chopin e Beethoven nas cenas mais engraçadas, piorando a situação cem por cento e fazendo com que venham lagrimas aos olhos do espectador, estafado de tanto rir...

Bing Crosby e Mary Martin, cantando, com aquela sua maneira quente e bonita. Basil Rathbone, comico, sem querer, mas comico de desopilar o figado mais renitente. Oscar Levant, o maluquissimo comico de quem já tivemos o prazer de falar acima. Lillian Cornell, vampiresca como ela só (como é boa!)...

Aí está o que é "Melodia Roubada", seriamente falando.

METRO-PASSEIO
PASSEIO, 62 • TELS. 22-6490 e 6141
METRO COPACABANA
AV. COPACABANA, 749 - TEL. 47-2720
METRO-TIJUCA
PRAÇA SAENZ PEÑA - TEL. 48-9970
PERFEITO AR CONDICIONADO PARA O SEU BEM ESTAR
HOJE ½ DIA • 2 • 4 • 6 • 8 e 10 HS.
UM FORTE DRAMA de AMOR NAS SOMBRAS DOS CAMPOS de CONCENTRAÇÃO NAZISTA!
MARGARET SULLAVAN
JAMES STEWART
ROBERT YOUNG • FRANK MORGAN
em TEMPESTADES D'ALMA
"THE MORTAL STORM"
o 1º FILME ANTI-NAZISTA NAS TELAS DO BRASIL!
Ultimas NOTICIAS do DIA POR VIA AÉREA
Este filme não será exibido em outros cinemas do Distrito Federal antes de 60 dias após passar nos Cines "Metro"
PROIBIDO ATE 14 ANOS
CINE JORNAL BRASILEIRO, 111 v. 2. (D.I.P.)
2 • 5 • 7.30 e 10 HS.
HOJE 2 • 5 • 7.30 e 10 HS.
UM ESTRANHO E GLORIOSO DRAMA DE AMOR E MISTERIO!
Spencer TRACY
INGRID BERGMAN • LANA TURNER
em O Medico e o Monstro
CINE JORNAL BRASILEIRO, 110-10 Bv2 (D.I.P.) "Dr. Jekyll and Mr. Hyde"
Este filme não será exibido em outros cinemas do Distrito Federal antes de 60 dias após passar nos Cines "Metro"
PROIBIDO ATE 18 ANOS
Ultimas NOTICIAS do DIA POR VIA AÉREA
Metro Goldwyn Mayer

TAQUIGRAFOS
OBTEM BONS EMPREGOS
CURSO PRATICO E EFICIENTE
Rua 7 de Setembro n. 65 — 7.º andar

TEATRO

A [illegible] DE MESTIÇA

Gilda Abreu e Vicente Celestino encarregaram o conhecido cenografo Angelo Lazary da confecção da montagem de "Mestiça".

Artista de sensibilidade e gosto, Lazary preparou com carinho a cena da fazenda da peça "Mestiça" em que espelha bem o seu valor.

E' um quadro que dá impressão exata de uma vivenda pitoresca das nossas fazendas nos recantos maravilhosos desta terra grandiosa.

Nesse quadro é que decorrem as mais lindas e sentimentais cenas da vitoriosa peça de autoria de Gilda Abreu, com musica original de Ari Barroso.

Em "Mestiça", o publico aplaude diariamente Gilda nos seus numeros de canto com o querido tenor Vicente Celestino e no "ballet" — dos escravos com o corpo de "boys" e "girls" da companhia que é bisado sempre.

BOATOS DE ESQUINA

— "Sururu' aqui é Mato" é o titulo da comedia de Raimundo Magalhães Junior que Roulien vai representar amanhã no Regina.

— Laura Suarez, voltou ao elenco de Raul Roulien, onde estreará amanhã, na peça de Raimundo Magalhães.

— Será na proxima segunda-feira, a posse dos novos Conselheiros da S. B. A. T., recentemente escolhidos.

— Amanhã, irá á cena no Serrador a comedia de Joracy Camargo "O Burro" com a participação de toda a Companhia Procopio Ferreira. No protagonista "Antonio Luiz" ele tem uma das suas mais famosas creações.

— Despede-se hoje da cena, a comedia "As Três Helenas".

— Floriano Faissal está ensaiando no João Caetano, o "Martyr do Calvario".

— "Miss Diabo" e "Uma Noite na Urca" irão amanhã, sábado e domingo, em beneficio das vitimas dos torpedeamentos dos navios brasileiros.

— Olavo Rangel está ensaiando o elenco do Recreio o "Martyr do Calvario, que terá como principal interprete Italia Fausta, a classica Virgem daquele teatro.

— "Fora do Eixo está em pleno êxito no teatro da rua Pedro I, com a companhia dos artistas de Valter Pinto. Oscarito, Mary Lincoln, Margot Louro, Manuel Vieira, dentre outros, são os interpretes da revista de Luiz Iglezias-Freire Junior.

LIVRARIA ALVES
Livros colegiais e Academicos

VOCÊ SABIA

— que o teatro São José já foi ocupado por uma Companhia Nacional durante onze anos.

COISAS QUE INCOMODAM

A estréia do "O Burro" de Joraci Camargo, no teatro Serrador.

O FILME DE HOJE

Rex — "Balalaika" — Decio Stuart.

O COMENTARIO DA NOITE

— Diz o Ruben Gill que a peça de Raimundo Magalhães Junior "Sururu' aqui é Mato" que Roulien vai levar tem situações dramaticas risiveis...

— E' o contrario do "O Burro" que é comedia chorosa, comentou o Jaime Costa no "bar" Tangará.

Em seu numero desta semana
Em sensacional edição
"DIRETRIZES"
a revista das grandes reportagens, entre outros editoriais exclusivos, publica o seguinte:
COMO ERA VERDE O MEU BRASIL...
A historia completa da "Ação Integralista Brasileira" partido de Hitler e Mussolini no Brasil — A historia de um fascismo que chegou, viu e não venceu... mas que ainda tem raizes. As brigas da familia verde. As "Legiões estrangeiras" do integralismo. O ouro de Berlim sustentando a "Ofensiva" As "bandeiras", os congressos, os manifestos, a "alma comum" integralista e o assalto ao Palacio Guanabara. As atuais "Sociedades de Estudos Politicos e Sociais" e o integralismo.
Leia "Diretrizes" hoje e todas as semanas, ás quintas-feiras
1$000 — Em todas as bancas de jornais

Proximas Estreias

[illegible] A ALMA"

Agora, a RKO Radio nos promete para o proximo dia 30, nos cinemas Plaza, Astoria e Olinda, o filme "O Homem que Vendeu a Alma", filme que é totalmente diferente de tudo o que já foi dito, sendo surpreendente e imprevisto todo o seu desenrolar.

"O Homem que Vendeu a Alma" é um filme extranho; é um filme que é fantasia e é realidade; é o bem e o mal; é uma lição de fé. As coisas mais exquisitas acontecem nesse filme que o nosso publico saberá apreciar e compreender.

A direção de "O Homem que Vendeu a Alma" foi entregue á um dos mais notaveis diretores de Hollywood, William Dieterle, e no seu elenco vamos encontrar um grupo de artistas de valor, como Walter Huston, Edward Arnold, Simone Simon, Anne Shirley, James Craig, Jane Darwell, Gene Lockhart, etc.

Todos estão maravilhosos nos seus papeis e todos contribuem para maior grandeza dessa pelicula que é preciso assistir...

"A PORTA DE OURO" CONTA UMA HISTORIA DE AMOR DIFERENTE!

Em "A Porta de Ouro", o filme humanamente dramatico que a cidade aguarda ansiosamente Charles Boyer vive um dos mais fortes papeis de sua carreira de triunfos.

Considerando-se que a meiga Olivia da Havilland e a glamorosa Paulette Goddard estão ao lado do admiravel artista de "Mayerling" interpretando um novo e intenso romance de Ketti Frings, e que a Mit[illegible] direção, de antemão pode-se crer que esta super-produção da Paramount despertará a maior sensação, num deslumbramento impar.

EM "OS HOMENS DE MINHA VIDA"

Apresentando Loretta Young em toda a punjança de seu temperamento dramatico e no esplendor maximo de sua feminilidade, encarnando uma heroina inesquecivel por sua sinceridade na arte e na realidade, a super-produção "Os Homens de Minha Vida" (The Men In Her Life) marcará o inicio dos grandes lançamentos da Columbia nos Cinemas Plaza, Astoria e Olinda, já na proxima segunda-feira.

Cheia de "Sex-appeal", deixando perdidos de amor os homens de seu tempo, Loretta Young é uma revelação em "Os Homens de Minha Vida"

EM SUA TERCEIRA SEMANA DE EXIBIÇÕES!

O Pathé continua exibindo, com êxito absoluto, a maravilhosa obra de Walt Disney, feita em colaboração com Leopold Stokowski e a Orquestra Sinfonica de Filadelfia.

"Fantasia", é um espetáculo raro, e que por isso mesmo ninguem deve deixar de assistir, aliás, creio que isso está acontecendo, pois "Fantasia" já inicia a sua terceira semana consecutiva de exibições no cinema Pathé. E, ali ficará enquanto o publico o desejar.

O ANIVERSARIO DO "CARIOCA"

Poucas vezes uma data terá reunido tal numero de coincidencias como a que reune a do aniversario do "Carioca" a 26 do corrente mês de grandes lançamentos, março verá desfilar na tela do luxuoso e elegante cinema da Empresa Luiz Severiano Ribeiro, alguns dos maiores filmes da temporada, como "A Porta de Ouro", "Ultimo Refugio", "Uma Loura com Açucar", "A Mulher de Cabelo Vermelho" respetivamente estrelados por Charles Boyer, Olivia de Havilland, Paulette Goddard, Humphrey Bogart, Ida Lupino, James Cagney, Rita Hayworth e Miriam Hopkins. Por uma feliz coincidencia, o dia 26 cai numa quinta-feira isto é, em data de estréia e os "fans" tijucanos mostram-se ansiosos por descobrir o filme que ali estreará na proxima semana. Aguardem os "fans" novidades de lançamentos para o seu cinema favorito, o "Carioca".

Cartaz do Dia

São Luiz-Carioca — "Um Yankee na R. A. F.) (Fox Filme) com Tyrone Power. — Horario: 2 — 4 — 6 — 8 e 10 horas. — Horario do Carioca: 1.30 — 3.30 — 5.30 — 7.30 e [illegible].

Odeon — "Melodia Roubada" (Paramount) com Bing Crosby. — Horario: 2 — 4 — 6 — 8 e 10 horas.

Rex — "Balalaika" (Metro Goldwyn) com Nelson Eddy e Ilona Massey. — Horario: 2 — 4 — 6 — 8 e 10 horas.

Imperio — "Combatendo Espiões" e o 5º e 6º Episodios de "O Rei da Policia Montada".

"Cinear Gloria — "Os ultimos jornais da guerra" e "Desenhos coloridos".

Plaza — "Suspeita" (R. K. O.) com Joan Fontaine e Cary Grant. Horario: 2 — 4 — 6 — 8 e 10 horas.

Metro Passeio — "Tempestade d'Alma" (Metro Goldwyn) com James Stewart e Margaret Sullavan — Horario: 1|2 dia — 2 — 4 — 6 — 8 e 10 horas.

Metro Tijuca — "O Medico e o Monstro" (Metro Goldwyn) com Spencer Tracy. — Horario: 2 — 4 — 6 — 8 e 10 horas.

Metro Copacabana — "O Medico e o Monstro" (Metro Goldwyn) com Spencer Tracy — Horario: 2 — 4 — 6 — 8 e 10 horas.

Pathé — "Fantasia" (R K O.) Desenho colorido de Walt Disney. Horario: — 1.00 — 3.15 — 5.30 — 7.45 e 10 horas.

Capitolio — "A Tia de [illegible]" com Jack Benny e Kay Francis. Horario: 2 — 1.40 — 5.20 — 7.00 — 8.40 e 10.20 horas.

Colonial — "A Vida do Dr. Ehrlich" e "Flagelo da Injustiça".

Cinear-Trianon — "Os ultimos jornais da guerra" — "Imprensa Animada Cinear" e "Desenhos coloridos".

CENTRO

Eldorado — "João Ratão".

Parisiense — "Melodia para Três" e "Conheceram-se na Argentina".

Opera — "Perfida".

Metropole — "A Rainha da Pista" e "Onde o Ouro não é Rei".

Popular — "Virginia Romantica" "Codigo de Honra" e "Familia do Barulho".

Primor — "Jusaica" e "Batalhão de Paraquédas".

Floriano — "Quero Casar-me Contigo" e "Fazendas Roubadas".

São José — "Fugindo ao Destino".

Iris — "Rastro nas Trevas" e "O Politiqueiro".

Ideal — "Alta Espionagem" e "Quem Casa com a Noiva?"

Mem de Sá — "Garota de Encomenda" e "As 5 Pimentinhas no Oeste".

Lapa — "O Ladrão de Bagdá".

BAIRROS

Politeama — "Sangue e Areia".

Guanabara — "Rastro nas Trevas" e "Onde o Ouro não é Rei".

Roxi — "Fugindo ao Destino".

Pirajá — "Lidia".

Ipanema — "O Marido da Solteira".

Ritz — "Batalhão de Paraquedas" e "Alma de Vagabundo".

Varieté — "Justiça" e "Homenzinho".

Americano — "O Lobo se Arrisca" e "Pobres Milionarios".

Rio Branco — "Lady Hamilton" e "Divisa de Diamantes".

Centenario — "Sob o Luar de Miami" e "Pobres Milionarios".

Bandeira — "Sangue e Areia".

Avenida — "Aloma".

Olinda — "Suspeita" (R. K. O.) com Joan Fontaine e Cary Grant — Horario. 2 — 4 — 6 — 8 e 10 horas.

Astoria — "Suspeita" (R. K. O.) com Joan Fontaine e Cary Grant — Horario 2 — 4 — 6 — 8 e 10 horas.

America — "Sangue e Areia".

Guarani — ""A Pecadora" e "Punhos Contra Revolver".

Catumbi — "Kit Carson" e "Ruas do Oriente".

Apolo — "Serenata do Amor" e "Detetive Apaixonado".

São Cristovão — "A Tragedia do Circo" e "Detetive Apaixonado".

Jovial — "Nada á Declarar" e "Bambas do Arizona".

Tijuca — "Garota de Encomenda" e "Perseguidor Implacavel".

Vila Isabel — "Não, Não Nanete".

Velo — "A Formosa Bandida" e "A Volta de Daniel Boone".

Edison — "Noites Andaluzas" e "Testamento de Odio".

Grajaú — "Dona do Seu Destino".

Haddock Lobo — "Noite de Terror" e "Homenzinho".

Maracanã — "O Politiqueiro" e "Dias de Jess James".

SUBURBIOS (Central)

Mascote — "Submarino Fantasma" e "Juntos Outra Vez".

Meyer — "A Milionaria e o Garçon" e "Canção do Milagre".

Para Todos — "Revoada das Aguias" e "Quando uma Mulher é Valente".

Bella Flor — "Quero Casar-me Contigo" e "A Rebelião das Pimentinhas".

Quintino — "A Formosa Bandida" e "As 5 Pimentinhas no Oeste".

Piedade — "A Mensagem de Reuter" "Defensores do Povo".

Cellete — "Disfarce de [illegible]" e "Levada da Breca".

Alfa — "A Vida tem dois Aspectos" e "Terror do Cáis".

Modelo — "A Tragedia do Circo" e "A Rebelião das Pimentinhas".

Madureira — "João Ratão".

Moderno — "Sorte de Cabo de Esquadra" e "Defensor do Povo".

NITEROI

Odeon — "Bucha para Canhão".

Imperial — "Furia" e "Dias de Jess James".

Eden — "As 4 Mães" e "Sedução do Garimpo".

CASA PUGA
FUNDADA EM 1930

AO RESPEITAVEL PUBLICO, á disposição de Vv. Ss. a

CASA PUGA Nº 2

ao lado da já existente á Rua Barata Ribeiro, N. 402-A

DELICADES ALIMENTARES

Instalações Modelo 1942, a de mais fino gosto da America do Sul. Variadissimo sortimento das mais ricas iguarias, unico estabelecimento apto a satisfazer o excelente paladar de VV. SS.

DE PARABENS ESPECIALMENTE AS SENHORAS DONAS DE CASA

Resolvido pela CASA PUGA, o problema de maior preocupação: Não cancem seus cerebros sempre que desejarem apresentar em seus lares um jantar extra, um prato saboroso ou um lunch como surpresa para seus convidados.

Na CASA PUGA, encontrarão VV. SS. das 5 ás 7 horas da tarde tecnicos especializados mundialmente em arte culinaria, os quais orientarão graciosamente o que lhes seja solicitado sobre confecções de iguarias.

A CASA PUGA antecipa seus agradecimentos pela honrosa visita de VV. SS á Rua Barata Ribeiro, N.º 402-A — Copacabana — Rio de Janeiro.

FONES: 26-8787 e 26-8877

NOTICIAS FORENSES

Tribunal de Apelação

SESSAO PLENA AFIM DE SER ORGANIZADA A LISTA TRIPLICE DE MERECIMENTO DE JUIZES DE DIREITO, PARA O PREENCHIMENTO DE UMA VAGA DE DESEMBARGADOR

O desembargador Duque Estrada, Juiz, presidente em exercicio do Tribunal de Apelação, convocou uma sessão plena, a se realizar no p. dia 26, ás 13 horas, afim de ser organizada a lista triplice de merecimento de juizes de Direito, a ser remetida ao governo, para preenchimento do cargo de desembargador, na vaga decorrente do falecimento do titular, Antonio Eugenio Magarinos Torres.

A esta sessão deverão comparecer também os desembargadores que se acham licenciados ou em gozo de férias.

SESSÃO ESPECIAL EM HOMENAGEM A' MEMORIA DO DESEMBARGADOR MAGARINOS TORRES

Realizar-se-á hoje, ás 13 horas, uma sessão especial do Tribunal Pleno, afim de render homenagem á memoria do des. Magarinos Torres, recentemente falecido.

Durante a solenidade falará pelo Tribunal o des. Vicente Piragibe; pela 3ª Camara, o des. Afranio Costa, pelos juizes de Direito, o dr. Ari Franco, pelos juizes substitutos, o dr. Guzo Auler, pelo Ministerio Publico, o procurador geral, dr. Romão Côrtes de Lacerda e pelos funcionarios da Secretaria do Tribunal, o oficial administrativo, Paulo de Santa Cecilia.

CONSELHO DE JUSTIÇA

Sessão em 18 de março de 1942.

Presidencia do senhor desembargador Duque Estrada.

Secretario: dr. Cicero Brant.

Compareceram os senhores desembargadores Vicente Piragibe e Flaminio de Rezende. Esteve presente o dr. procurador geral, Romão Cortes de Lacerda.

JULGAMENTOS

RECLAMAÇÕES

N. 300 — Relator: sr. des. Vicente Piragibe — Reclamante: — Carlos Morais Guimarães — Reclamado: O Juizo da 4ª Vara Civel — Não se conheceu da reclamação, unanimemente.

N. 312 — Relator: sr. des. Vicente Piragibe — Reclamante: — Salvador José Martins de Souza — Reclamado: O Juizo Substituto da 3ª Vara Civel — Não se tomou conhecimento por não ser caso de reclamação unanimemente.

N. 323 — Relator: sr. des. Flaminio de Rezende — Reclamante: Manuel Francisco Pinto e outros — Reclamado: O Juizo da 3ª Vara Criminal — Não se tomou conhecimento por não ser caso de reclamação, unanimemente.

N. 325 — Relator: sr. des. Flaminio de Rezende — Reclamante: Julia Luiza da Conceição de Gouveia — Reclamado: O Juizo da 2ª Zona do Registo Civil — Julgou-se, em parte, procedente a reclamação para que o dr. Juiz da 1ª instancia defira, ou não, a petição inicial, afim de que a parte reclamante possa usar do recurso legal se a decisão lhe for favoravel, unanimemente.

AUTOS ENTRADOS DA INFERIOR INSTANCIA NO DIA 18-3-942

Camara de Feijó — (Territorio do Acre).

DESQUITE AMIGAVEL

APELAÇÃO CIVEL N. 1.314

Apelante — O Juizo da Comarca de Feijó (Territorio do Acre) — Apelados: — Ezequiel Cardoso Maciel e Maria de Nazaré Machado Maciel.

1ª *VARA CIVEL (ORDINARIA)*

APELAÇÃO N. 1.315

Apelante: — Raul Alves — Apelada — Cia. de Carris, Luz e Força do Rio de Janeiro Ltda

2ª *VARA CIVEL — AÇAO ORDINARIA)*

APELAÇÃO CIVEL N. 1.316

Apelante: Vicencia Chica — Apelada: — Associação Beneficente dos Sargentos da Policia Militar do Distrito Federal

12ª *VARA CIVEL (ORDINARIA)*

APELAÇÃO CIVEL N. 1.317

Apelantes: — Francisco da Mota sua mulher e outros — Apelados: — Nelson Antunes.

14ª *VARA CIVEL*

CONSIGNAÇÃO DE PAGAMENTO

APELAÇÃO CIVEL N. 1.318

Apelante: Pedro Calvo Lois — Apelada: — Taveira & Rodrigues.

11ª *VARA CIVEL (ORDINARIA)*

APELAÇÃO CIVEL N. 1.319

Apelante: — Marguerite Benoc Gomes da Cruz — Apelados: — Juraci de Oliveira Sanches e seu marido.

11ª *VARA CIVEL (ORDINARIA)*

APELAÇÃO CIVEL N. 1.320

Apelante: — Haroldo da Silva Brandão — Apelado: Brandão Rocha & Cia., por seu representante Albano Martins da Rocha.

11ª *VARA CIVEL — AÇAO COMINATORIA*

APELAÇÃO CIVEL N. 1.321

Apelante: José Laurindo de Souza — Apelado: — Silvino Pires ou S. Pires.

5ª *VARA CIVEL AÇAO EXECUTIVA*

APELAÇÃO CIVEL N. 1.322

Apelante: — João Gomes de Abreu — Apelados: — Amilcar Ribeiro da Veiga e outros.

4ª *VARA CIVEL*

AGRAVO DE INSTRUMENTO N. 5.948

Agravante: — Sorveteria e Café Florida Ltda. — Agravados: — Adelina de Queiroz Monze e seu marido.

5ª *VARA CIVEL*

AGRAVO DE INSTRUMENTO N. 5.949

Agravante: — Casa Bancaria Liberal — Agravado: — Hydée Mendes Lirio.

3ª *VARA CRIMINAL*

APELAÇÃO CRIMINAL NUMERO 3.153.

Apelante: — Valfrido Albuquerque Carneiro — Apelada: — A Justiça.

5ª *VARA CRIMINAL*

APELAÇÃO CRIMINAL NUMERO 3.154

Apelante: — Roberto Rocha e Souza — Apelada: — A Justiça

11ª *VARA CRIMINAL*

APELAÇÃO CRIMINAL NUMERO 3.155.

Apelante: — Isaias Sena Gomes — Apelada: — A Justiça.

16ª *VARA CRIMINAL*

APELAÇÃO CRIMINAL NUMERO 3.156

Apelante: — João de Oliveira — Apelada: — A Justiça.

3º *OFICIO DA 3ª VARA DE ORFAOS E SUCESSÕES*

AGRAVO DE INSTRUMENTO NUMERO 5.950

Agravante: — João Campos de Oliveira — Agravados: — Saint Clair da Cunha Lopes e o dr. Curador de Residuos.

11ª *VARA CIVEL (EXECUTIVA)*

APELAÇÃO CRIMINAL NUMERO 1 323

Apelante: — Dr. 4º Curador de Ausentes — Apelado: Banco do Brasil S. A.

6ª *VARA CRIMINAL*

APELAÇÃO CRIMINAL NUMERO 3.157

Apelante: — Elias Antonio — Apelada: — A Justiça.

PROCESSOS ENTRADOS NA SECRETARIA

Apelações Civeis ns. 1157 — 350.

Apelações Criminais ns. 2714 — 2767 — 3123 — 3150 — 3151 — 3152.

PROCESSOS DESPACHADOS

RECLAMAÇÃO N.

326 — Reclamante, Nilo Timoteo Costa — Reclamado, Juizo da 3ª Vara de Orfãos — Dirá em Conselho.

HABILITAÇÕES DE CASAMENTOS

Arquimedes dos Santos e Iracema Goulart da Costa — 3º distribuidor — 7ª circunscrição.

Antonio Moreno e Emilia Fernandes — 2º distribuidor — 11ª circunscrição.

Antonio Custodio da Rocha e Antonia Ribeiro Pinto — 3º distribuidor — 3ª circunscrição.

Helio Margulo e Orlandina dos Santos Dias — 2º distribuidor — 10ª circunscrição.

José Ferreira de Matos e Rosa Barbosa — 3º distribuidor — 1ª circunscrição.

Afonso Batista de Souza e Eunice de Souza Pereira — 2º distribuidor — 9ª circunscrição.

Ogesov Esteves Lisboa e Juraci Magalhães — 3º distribuidor — 13ª circunscrição.

Manuel Alves de Souza e Adelaide Augusto de Oliveira — 2º distribuidor — 14ª circunscrição.

Antonio de Figueiredo França e Licia Moreira Santiago — 3º distribuidor — 6ª circunscrição.

Luiz Ferreira e Diva Maia dos Santos — 2º distribuidor — 2ª circunscrição.

Firmo Freire de Carvalho e Clotilde Siqueira — 3º distribuidor — 5ª circunscrição.

José da Silva e Souza e Zelia Augusta de Souza — 2º distribuidor — 4ª circunscrição.

Valter Kranitzky e Madon Kanier — 3º distribuidor — 12ª circunscrição.

Eduardo Fernandes de Pina e Maria José Martins de Pina — 2º distribuidor — 8ª circunscrição.

Manuel de Souza e Aizira da Costa Barbeiro — 3º distribuidor — 12ª circunscrição.

Helio de Miranda Land e Marie Louise Suzana Zeislog — 2º distribuidor — 3ª circunscrição.

Herminio dos Anjos Louzada e Maria Teixeira — 3º distribuidor — 1ª circunscrição.

Benicio Gonçalves de Almeida e Jacirema de Oliveira Barros — 2º distribuidor — 11ª circunscrição

Arnaldo Antonio Moreira e Julia Fleuri — 3º distribuidor — 10ª circunscrição.

Hoche Ponte e Anita Fabian — 2º distribuidor — 4ª circunscrição

Manuel Martins Pereira e Laurentina Lama Chão — 3º distribuidor — 14ª circunscrição.

Valdemar Jorge Cardoso Miranda e Ana Rosa — 2º distribuidor — 7ª circunscrição.

Osvaldo de Magalhães Moreira e Rute Barcelos Soares — 3º distribuidor — 8ª circunscrição.

Rui Gomes Pereira e Geni Gomes Pinto — 2º distribuidor — 6ª circunscrição.

Cristiano da Rocha e Maria Antonia de Paula — 3º distribuidor — 5ª circunscrição.

No Foro Militar

A POSSE DO NOVO ADVOGADO DA POLICIA MILITAR

Perante o presidente do Supremo Tribunal Militar, tomou posse ontem do cargo de advogado da Policia Militar do Distrito Federal, para o qual fora ha pouco nomeado pelo governo, o bacharel Antonio de Padua Chagas Freitas, que o vinha exercendo interinamente.

PROMOÇAO POST-MORTEM DO CAP. AVIADOR SILAS C. LEITE

O auditor Gomes Carneiro, da 1.ª Auditoria da 1.ª R. M., considerando injustificaveis as exigencias da Diretoria da Despesa Publica do Tesouro Nacional, constantes do processo de habilitação á pensão militar da sra. Amalia Frederica Ingerborg Wendler de Siqueira Leite determinou a restituição do mesmo declarando "não me convenci, com efeito, da necessidade das diligencias solicitadas, porque, em relação á prova da promoção "post mortem" do cap. av. Silas de Cerqueira Leite ha nos autos a declaração oficial feita pela repartição competente, de haver sido o mencionado oficial promovido post mortem"... "E quanto á prova de que a habilitante percebe, ou não qualquer importancia dos cofres publicos, não tem mais cabimento, depois que o Estatuto dos Militares, em vigor desde 1.º de junho de 1941, estabeleceu, no seu artigo 67, que aos militares era concedido o direito de constituir a herança militar formada pelo montepio e meio soldo, o que exclue esses beneficios da publicação constitucional sobre acumulação de vencimentos e revoga a proibição anterior de acumular vantagens até determinado limite".

CONDENADO POR IMPRUDENCIA

Por decisao de ontem, do Conselho de Justiça Permanente da 3.ª Auditoria, foi condenado a pena de dois meses de prisão com trabalho, como incurso no crime de imprudencia, o militar José Belas Levi.

JULGAMENTOS MARCADOS PARA HOJE

Estão marcados para hoje, na 1.ª Auditoria de Guerra, os julgamentos de Miguel Correia de Melo Suetonio de Souza Neves e Manuel Herculano da Silva, o primeiro acusado como responsavel por um incendio; o segundo, por um desastre, e o ultimo, por apropriação indebita.

NA SEGUNDA AUDITORIA DA MARINHA

Esteve reunido o Conselho Permanente de Justiça, para proceder os julgamentos dos marujos Albino Fernandes de Oliveira, Henrique Carlos de Oliveira, João José de Souza e Valter de Oliveira Pereira, todos como incursos no crime de deserção.

Por ter justificado a sua ausencia, foi o ultimo absolvido e adiados os julgamentos dos demais a requerimento da defesa, para apresentação de testemunhas e por motivos justificados perante o auditor H. A. Magalhães de Almeida.

Presidiu os trabalhos do Conselho, o capitão de corveta Anibal Prado de Carvalho.

Sociais

ANIVERSARIOS

Fazem anos hoje, os srs.: dr. José da Costa Moreira, Eduardo Monteiro, Alcebiades Martins Fontes, Heitor Teixeira Brandão.

Senhorinha — Zoé Cavalcanti.

— Faz anos hoje d. Lindanor Braga, esposa do sr. Odim Braga, gerente do cine Para-Todos, da Emp. Marc Ferrez Filhos.

— **Mara Lux** — A data de hoje assinala o transcurso do aniversario natalicio de Mara Lux. Trata-se, portanto, de um dia festivo para os amigos e admiradores da jovem e brilhante escritora, que ocupa uma posição de relevo nos nossos circulos literarios. A distinta aniversariante é, realmente, um dos nomes mais significativos da nova geração intelectual brasileira, impondo-se pela sua inteligencia e aguda sensibilidade.

— **D. Maria José Brandão Correia** — Transcorre hoje o aniversario natalicio da sra. Maria José Brandão Correia, esposa do sr. Luiz Correia, chefe das oficinas do popular "Suplemento Juvenil".

Por esse motivo, a aniversariante que conta vasto circulo de relações de amizade em nosso meio social, receberá das suas numerosas amigas e colegas, muitos abraços e telegramas de felicitações.

— A data de hoje regista o aniversario natalicio da prendada senhorinha Osmira, encanto do lar da viuva Brazilia Bueno de Jorge. Mirinha que é distinto ornamento da sociedade carioca, onde desfruta um vasto circulo de amizade, em sua residencia, á rua Raul Pompéia, numero 204, oferecerá ás suas amiguinhas uma reunião dansante, durante a qual será alvo de justas demonstrações de apreço.

— **Manolita Vieira** — Faz anos hoje d. Manolita Vieira, esposa do empresario de diversões Benjamin Vieira.

— **Senhorinha Leonor Maia** — Fez anos ontem a senhorinha Leonor Maia, filha do casal Francisco e Adelaide de Azevedo Maia e irmã do nosso secretario, Silvestre Maia.

A aniversariante, que desfruta [illegible] circulo de relações [illegible] sivas manifestações de simpatia, recepcionando, em sua residencia, as pessoas amigas.

CASAMENTOS

Realiza-se hoje o enlace matrimonial da senhorinha Laura Valquer Martins Viana, filha da viuva Francisco Martins Viana, com o dr. Joaquim Cerqueira Montebello, filho da viuva dr. Eduardo Barreto Montebello.

A cerimonia religiosa terá

(Conclue na 8a pag.)

SÃO LUIZ CAPITOLIO CARIOCA

Empresa: Luiz Severiano Ribeiro

PHONES 25-7679 - 25-7459 PRAÇA DUQUE DE CAXIAS, 31 — PHONE 28-8178 PRAÇA SAENZ PEÑA

— 4 — 6 — 8 — 10 ★ 1.30 — 3.30 — 5.30 — 7.30 — 9.30

HOJE

UMA PRODUÇÃO DE DARRYL F. ZANUCK

TYRONE POWER BETTY GRABLE

dirigida por HENRY KING

UM YANKEE na R·A·F·

DUNKERQUE — A EPOPEA QUE FICOU ESCRITA GLORIOSAMENTE NAS PÁGINAS DA HISTORIA!

20th CENTURY FOX

NACIONAIS::

CIDADE DE LAGES

2ª EXPOSIÇÃO PECUARIA DE LAGES

BAIA NO ESTADO NOVO (Naturais D. F. B.)

TEATRO MUNICIPAL

Temporada Oficial da Prefeitura do Distrito Federal —— Organizador Geral: Maestro Silvio Piergili

INAUGURAÇÃO DA TEMPORADA OFICIAL DE 1942

PELA PRIMEIRA VEZ NA AMERICA DO SUL:

GRANDE COMPANHIA

'ORIGINAL BALLET RUSSE"

Diretor Geral: COL. W. DE BASIL

CONJUNTO DE 70 PESSOAS

OS MAIORES E MAIS LUXUOSOS ESPETACULOS APRESENTADOS ATE' HOJE NA AMERICA DO SUL

PRINCIPAIS ARTISTAS:

Nana Gollner — Lubov Tchernicheva — Marie Jeanne — Olga Morosova — Anna Volkova — Tatiana Leskova — Genevieve Moulin — Tatiana Stepanova — Nina Streganova — Paul Petroff — Yurek Szabelewsky — Roman Jasinsky — Wladimir Dokodowsky.

REGISSEUR GERAL:

SERGE GRIGORIEFF

REPERTORIO:

LE COQ D'OR, musica de Rymsky-Korsakoff; CIMAROSIANA, musica de Cimarosa; CENDRILLON, musica de Erlanger; PAGANINI, de Rachmaninoff, sobre temas de Paganini; OS PRESAGIOS, de Tchaikowsky (5.ª sinfonia); FRANCESCA DA RIMINI, de Tchaikowsky; LE MARIAGE D'AURORE, de Tchaikowsky; CHOREARTIUM, de Brahms, (4.º sinfonia); SHFERAZADE, de Rymsky-Korsakoff; GRADUATION BALL, de Strauss; LES FEMMES DE BONNE HUMEUR, de Scarlatti; L'OISEAU DE FEU, de Strawinsky; COTILLON, de Chabrier; SINFONIA FANTASTICA, de Berlioz; JEUX D'ENFANTS, de Bizet; THAMAR, de Balakireff; LES SYLPHIDES, de Chopin; LES CENT BAISERS, de Erlanger; PROTÉE de Debussy; ICARO, ritmos de Serge Lifar, orquestrados por Antal Dorati; DANUBIO AZUL, de J. Strauss; ESCOLA DE BAILE, de Boccherini; PETROUSHKA, de Strawinsky; A ETERNA LUTA, de Schumann; O FILHO PRODIGO, de Prokofieff; PAPILLONS, de Schumann; LA CONCURRENCE, de G. Auric; PAVILLON, de Borodine; L'APRÉS MIDI D'UN FAUNE, de Debussy; UNION PACIFIC, de Naboukoff; LE DIEUX MENDIANTS, de Handel; LE LAC DES CYGNES, de Tchaikowsky; LE SPECTRE DE LA ROSE, de Weber; STUDIO, de Bach; PRINCIPE YGOR, de Borodine; CARNAVAL, de Schumann; PAVANE, de Gabriel Fauré; GISELLE, de Adam; etc., etc.

GRANDE ORQUESTRA COMPLETA DO TEATRO MUNICIPAL

SOB A REGENCIA DO EMINENTE MAESTRO

EUGEN FUERS

Cenarios e costumes de propriedade da Companhia "Original Ballet Russe", originais de Bakst, Benois, Kandinsky; Gontcharow; Scherwatzide; Sudeikin, Berard, Annenkoff, etc.

ESTRE'IA EM MEADOS DE ABRIL

A Companhia, com todos seus materiais cenicos, acaba de embarcar em Vera Cruz (México) no vapor argentino "Rio de la Plata", devendo chegar ao Rio na segunda semana de abril, estreará após os indispensaveis dias de ensaios com a Orquestra

NA BILHETERIA DO TEATRO ABRE-SE HOJE A'S 10 HORAS A

Assinatura para 6 Recitas com 6 espetaculos diferentes

aos seguintes preços: Frizas e Camarotes: 1:350$000; Poltronas: 270$000; Balcões Nobres A e B': 270$000; id. outras filas: 210$000; Balcões A e B: 150$000; id. outras filas: 120$000; Galerias A e B: 105$000; outras filas: 90$000. — Selo á parte.

PAGAMENTO EM 2 PRESTAÇÕES:

50 % no ato da inscrição e 50 % á chegada da Companhia

Os Srs. assinantes da Temporada de Bailados do ano passado terão preferencia em suas localidades até 4.ª-feira proxima, 25 do corrente mês, ás 17 horas

ATOS DO CHEFE DO GOVERNO

Cassada a Naturalização de Um Sudito do Eixo

Indultado Um Sentenciado — Exonerações, Aposentadorias, Readmissões e Autorizações Nas Pastas da Justiça, Educação, Agricultura, Trabalho e Viação

O presidente da Republica assinou os seguintes decretos:

NA PASTA DA JUSTIÇA

Readmitindo Celina Porto Carrero Slavinska, ex-consul de 3ª classe, no cargo de oficial administrativo, classe I.

Revogando o decreto que expulsou do territorio nacional o português Hilario Rodrigues.

Indultando do resto de sua pena o sentenciado João Homem Alves Moreira.

Declarando sem efeito o decreto que concedeu naturalização a Frederico Tuch, natural da Alemanha.

NA PASTA DA EDUCAÇÃO

Concedendo exoneração a Edméia Alix Vieira do cargo de escriturario, classe E, e a Virgilio Gondim de Uzeda do cargo, em comissão, de delegado federal de Saude, padrão M, da 8ª Região.

Aposentando Jaty Alvares Ribas no cargo de datilografo, classe G, e Jacinto Tomaz de Aquino no cargo de servente, classe B.

Concedendo aposentadoria a Agostinho Pereira da Silva no cargo de servente, classe D.

NA PASTA DA AGRICULTURA

Dispondo sobre a extensão dos serviços de energia eletrica, pela Empresa Eletrica Bragantina, ao distrito de Pinhalzinho, no municipio de Bragança, no Estado de São Paulo.

NA PASTA DO TRABALHO

Concedendo autorização para funcionar á Sociedade Cooperativa Banco dos Comerciarios da Baía, com sede na Cidade do Salvador, Baía.

NA PASTA DA VIAÇÃO

Tornando sem efeito o decreto que nomeou Fredesvino Pontes Meireles, escriturario, classe E, para exercer o cargo de oficial administrativo, classe H.

Readmitindo Juvenal da Costa Avila e Flavia Simone de Assis, ex-oficiais de tesoureiro da Diretoria Regional dos Correios e Telegrafos de Santa Catarina, no cargo de escriturario, classe G.

O Penhor de Maquinas e Aparelhos Industriais Instalados Em Imovel de Aluguel

UM DECRETO DO PRESIDENTE DA REPUBLICA DISPONDO SOBRE O ASSUNTO

Dispondo sobre o penhor de maquinas e aparelhos utilizados na industria quando instalados em imovel de aluguel, o presidente da Republica assinou o seguinte decreto-lei:

"Art. 1º — O penhor industrial regulado no decreto-lei n. 1.271, de 16 de maio de 1939, não tem preferencia sobre o penhor legal do locador do imovel em que estiverem situados as maquinas e os aparelhos empenhados, salvo se o locador houver consentido expressamente na sua constituição.

Paragrafo unico — O consentimento do locador deverá constar ae escritura publica ou de instrumento particular e pode ser dado no proprio ato da constituição do penhor, ou posteriormente.

Art. 2º — Se o locador não houver dado o seu consentimento, o patrimonio industrial empenhado a terceiro pelo locatario ou sublocatario só poderá ser vendido em execução, depois de judicialmente vendidos os outros bens do penhor legal e as cauções especiais anteriormente constituidas em favor do mesmo locador.

§ 1º — Havendo cauções em dinheiro ou em titulos, ou qualquer outra garantia real constituida pelo locatario em favor do locador e em razão da locação, a execução versará em primeiro lugar sobre tais bens.

§ 2º — O credor garantido pelo penhor industrial poderá, verificada a impontualidade do seu devedor em relação ao locador, pagar os alugueres vencidos, subrogando-se em todos os direitos do mesmo locador.

§ 3º — E' licito ao credor garantido pelo penhor industrial sem o consentimento do locador dá-lo como rescindido e exigir imediatamente a divida, desde que o devedor não mantenha em dia os compromissos resultantes da locação.

Art. 3ºº — Este decreto-lei entra em vigor na data de sua publicação, revogadas as disposições em contrario".

NO MINISTERIO DA AERONAUTICA

Equipagens Escaladas Para o Correio Aereo Nacional

Recebidos Pelo Titular da Pasta os Interventores do Rio Grande do Sul e do Rio Grande do Norte — Outras Noticias

O brigadeiro do ar diretor de Rotas Aereas determinou a seguinte escala de serviço no Correio Aereo Nacional: na rota Rio-Natal, amanhã, como piloto e observador — triopulação da Base Aerea do Galeão.

Na rota Rio-Vitorio: hoje, aspirante Mario Gino Franciscutti e 2º tenente João Torres Leite Soares; dia 21, 2os. tenentes Roberto Caggiano Hall e Roberto Hipolito da Costa

MATRICULADOS COMO REPETENTES

Nos requerimentos em que os ex-cadetes da Aeronautica Luiz Maciel Junior e Franklin Eneras de Miranda Galvão solicitaram matricula no primeiro ano da Escola de Aeronautica, o comandante desse estabelecimento de ensino deu o seguinte despacho: "Sejam matriculados como repetentes, no 1º ano, em face do artigo 77 do regimento da extinta Escola de Aeronautica do Exercito, modificado pelo aviso ministerial n. 198, uma vez obtida a aprovação do ato pelo sr. coronel sub-diretor do Ensino".

O ato e o despacho referidos foram aprovados.

APTOS PARA O SERVIÇO DA F. A. B.

Submetidos a exame de saude, foram julgados aptos para o serviço da Força Aerea Brasileira os cadetes: Cranger Cavaleiro de Oliveira, Pedro Augusto Valente do Couto, Alcir Candido de Almeida, David Mieres Caldas, Valter da Silva Barros, Valter Felix Tavares, William Franca, Geraldo Monteiro Flores, Milton Bolivar de Camargo Ozorio, Rubens Hermes da Fonseca, Sergio Sobral de Oliveira, Osvaldo Pena Faião de Carvalho, Clovis Luiz Alberto Ordonez Daniel, Edilton Peixoto Ferreira Franco, Antonio Dias de Macedo, Daniel Monteiro, Geraldo Gomes de Castro, José Vilar de Queiroz, Orlando Marques de Almeida, Oscar Luiz Cordeiro de Figueiredo, Saulo de Mattos Macedo, Temistocles Navarro Dias Macedo, Valdir Fontenele, Luiz Mario Bellizi, Fernando de Guimarães Pantoja, inspecionados para efeito de admissão na Escola de Aeronautica.

A' DISPOSIÇÃO DO COMANDO DA 2ª ZONA AEREA

O ministro da Aeronautica resolveu que os capitães aviadores Mario Perdigão Coelho e Roberto Faria Lima, ambos classificados na Escola de Aeronautica, deverão servir á disposição do comando da 2ª Zona Aerea, pelo prazo de três anos, findo o qual regressarão áquela escola.

INTERVENTORES NO GABINETE

Em visita de cumprimentos ao sr. Salgado Filho, estiveram no gabinete os srs. general Cordeiro de Farias e Rafael Fernandes, interventores, respectivamente no Rio Grande do Sul e no Rio Grande do Norte. Ambos mantiveram-se por algum tempo em palestra com o titular da pasta.

EM CONFERENCIA COM O BRIGADEIRO EDUARDO GOMES

Chegado do Recife, onde tem sede o comando da 2ª Zona Aerea, esteve ontem no gabinete o brigadeiro do ar Eduardo Gomes, comandante daquela Zona e diretor de Rotas Aereas. Demorou-se em conferencia com o sr. Salgado Filho e teve com o ministro seu imediato despacho.

O MOVIMENTO A' TARDE

A' tarde de ontem, estiveram ainda no gabinete o brigadeiro Amilcar Pederneiras, comandante da 3ª Zona Aerea, o coronel Heitor Varady, diretor do Pessoal, que regressou do norte do país, onde foi em inspeção, reassumindo o seu cargo, os tenentes coroneis Henrique Fontenele, comandante da Escola de Aeronautica, Jussaro de Souza, superintendente da Fabrica de Aviões de Lagoa Santa, e Candido Murici, diretor dos Serviços Aereos Civis, e os srs. Vladimir Bernardes, diretor da "Gazeta de Noticias", e Arnaldo Gross, gerente da Companhia Aliança da Baía.

Para despacho, o ministro recebeu o coronel Ivan Carpenter Ferreira, diretor do Material.

DESPERTE A BILIS DO SEU FIGADO

Sem Calomelanos—E Saltará da Cama Disposto Para Tudo

Seu figado deve derramar, diariamente, no estomago, um litro de bilis. Se a bilis não corre livremente, os alimentos não são digeridos e apodrecem. Os gazes incham o estomago. Sobrevem a prisão de ventre. Você sente-se abatido e como que envenenado. Tudo é amargo e a vida é um martyrio.

Uma simples evacuação não tocará a causa. Nada ha como as famosas Pillulas CARTERS para o Figado, para uma acção certa. Fazem correr livremente esse litro de bilis, e você sente-se disposto para tudo. Não causam damno; são suaves e contudo são maravilhosas para fazer a bilis correr livremente. Peça as Pillulas CARTERS para o Figado. Não acceite imitações. Preço 3$000

SOCIAIS

(Conclusão da 7ª pag.)

lugar no altar-mor da Igreja de São José, ás 15,30 horas.

— Realiza-se hoje, o enlace matrimonial da senhorinha Florinda Scudiere, filha do sr. Januario Scudiere e de d. Tereza Scudiere, com o sr. Wilson Ribeiro Gonçalves, do alto comercio desta capital.

— Enlace Alice F. Pacheco-J. B. Moura Carneiro — Realiza-se hoje o enlace matrimonial da senhorinha Alice Ferreira Pacheco, filha do sr. Antonio Ferreira Pacheco e de d. Esmeraldina Maria Pacheco, com o sr. João Batista de Moura Carneiro, filho do casal José Pinto Carneiro-Isobel de Moura Carneiro.

O ato religioso terá lugar ás 17 horas, na igreja de São Francisco Xavier do Engenho Velho.

NASCIMENTOS

Marta do Carmo — Recebeu o nome de Marta do Carmo a menina que veio enriquecer o lar do sr. Amaro Vitor Machado, do nosso comercio e de sua esposa sra. Saffira Pereira Machado.

OPTICA MODERNA

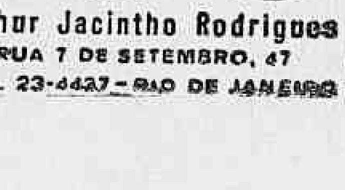

CASA ESPECIAL

Arthur Jacintho Rodrigues

RUA 7 DE SETEMBRO, 67

TEL. 23-4427 — RIO DE JANEIRO

NOTICIAS DO MINISTERIO DA GUERRA

Empossou-se o Novo Inspetor do Primeiro Grupo de Regiões Militares

O Ato Revestiu-se de Simplicidade — Generais Que Vão Ser Apresentados ao Governo — Vaga de Major — O 1.º Decenio do Grupo Escola — Voluntariado — Outras Notas

Empossou-se na manhã de ontem, no cargo de inspetor do 1º Grupo de Regiões Militares o general Estevão Leitão de Carvalho que vem de comandar a 3ª Região Militar, sédiada no Estado do Rio Grande do Sul. Transmitiu-lhe o cargo o coronel Mario Ramos, que o vinha exercendo interinamente desde a transferencia, a pedido, do general Meira de Vasconcelos para a reserva do Exército. Conquanto o ato se revestisse da maior solenidade, compareceram ao mesmo além de toda a oficialidade da Repartição e demais funcionarios civis e militares, os ten. cel. Salão Cardoso, major Ururaí Magalhães, capitães Luiz Carneiro de Castro e Silva Ramiro Tavares Gonçalves e Tasso Vilar de Aquino, sendo que estes dois ultimos oficiais são ajudantes de ordens do novo inspetor. Após a cerimonia, o general Leitão de Carvalho, apresentou-se ao ministro da Guerra, ao Estado da America do Norte; Brigadeiro Geral.

GENERAIS QUE SERÃO APRESENTADOS HOJE AO GOVERNO

O ministro da Guerra despachará na tarde de hoje, no Palacio Rio Negro de Petropolis com o presidente da Republica. Antes terá ocasião de apresentar ao sr. Getulio Vargas os generais de divisão Meira de Vasconcelos, por ter deixado a Inspetoria do 1º Grupo de Regiões Militares e sido transferido para a reserva do Exército a pedido; Estevão Leitão de Carvalho, por ter deixado o comando da 3ª Região Militar e substituido o seu colega Meira de Vasconcelos, naquele grupo e Newton Cavalcanti, por motivo de sua recente promoção.

AUTORIDADES NO GABINETE MINISTERIAL

Estiveram na tarde de ontem em conferencia com o ministro da Guerra o sr. Souza Costa, titular da pasta da Fazenda, que acaba de regressar dos EE. UU. da America do Norte; Brigadeiro do Ar Newton Braga; coronel Cicero Gostard, diretor do Estabelecimento Central de Material de Intendencia e varias outras altas autoridades.

VAGA DE MAJOR NA ARTILHARIA

Solicitou transferencia para a reserva deixando vaga no respectivo quadro o major da Arma de Artilharia Edgar Baena.

A COMEMORAÇÃO DO PRIMEIRO GRUPO ESCOLA

O Grupo Escola, criado no dia 21 de março de 1932, festejará no próximo sábado o seu primeiro decenio de fundação. O comandante Djalma Dias Ribeiro, acompanhado de seus oficiais, organizou esmerado programa afim de que as comemorações do dia transcorram com o maior brilhantismo. Esse programa que consta de quatro partes, é o seguinte: 1ª parte — A's 8 horas — Hasteamento da Bandeira. Hinos e Canções. Leitura do Boletim. 2ª parte — A's 9.30 horas — Demonstração de Educação Fisica Prova de Hipismo — Homenagem ao exmo. sr. gen. Pantaleão da Silva Pessôa — 1º comandante do Grupo. Prova de Volteio — Homenagem ao cel. Alcio Souto — 2º comandante do Grupo. Carrocel, realizado por uma Bateria. Lunch. Partida do 1º onibus. 3ª parte — A's 13,30 horas — Inauguração do retrato do ten cel. Antonio José de Lima Camara, no gabinete do comando. Prova Coronel Canrobert Pereira da Costa — 3º comandante do Grupo. Basquetebol, entre sargentos. — Equipes do: Regimento Andrade Neves x Grupo Escola. Prova tenente coronel Dimas Siqueira Menezes — comandante interino do Grupo. Cabo de Guerra entre as turmas do: Regimento Andrade Neves x Batalhão Escola — Batalhão Vilagrã Cabrita x Grupo Escola. Prova Ten. Cel. Alcides Gonçalves Etchegoyen — 4º comandante do Grupo. Volley-ball entre as equipes de oficiais do: Batalhão Escola x Grupo Escola. Prova ten cel. Antonio José de Lima Camara — 5º comandante do Grupo. Bola Militar entre as equipes de praça do: I/1º R. A. A. Aérea x Grupo Escola. Partida do 2 onibus. 4ª parte — Arriamento da Bandeira. Condução: — Em Deodoro a partir das 8,30 horas. Saenz Pena (junto ao Metro) ás 8,30 horas. Na Praça Na Praça Paris (junto ao Silogeu) ás 8,30 horas. Regresso á cidade. — Depois do luch 1 — onibus. Depois da 3ª parte — 1 onibus. Uniforme: Branco (desarmado).

FUNCIONAMENTO DE CURSOS NAS GUARNIÇÕES MILITARES, SEDES DE GRANDES COMANDOS

O ministro da Guerra aprovou as Diretrizes para o funcionamento de cursos nas Guarnições Militares, sédes de Grandes Comandos, organizadas pelo Estado Maior do Exército.

CONTINUAM A DEPENDER DOS SERVIÇOS DE ENGENHARIA REGIONAIS

Declarou ontem o ministro da Guerra, que fica esclarecido que a execução das obras a que se refere o aviso ministerial n. 648, de 13 do corrente, conquanto a cargo do diretor das Unidades Administrativas no mesmo mencionadas, continuam a depender, sob o ponto de vista técnico da supervisão dos Serviços de Engenharia Regionais.

DISTRIBUIÇÃO DE QUANTITATIVOS E ESTABELECIMENTOS FABRIS MILITARES

Em aviso endereçado a Diretoria de Fundos do Exército, o ministro da Guerra mandou ontem redistribuir aos agentes diretores dos Estabelecimentos Fabris Militares a quantia de 13.324:000$000.

GRATIFICAÇÃO ESPECIAL "PRO-LABORE" A' AJUDANTES DE ORDENS

Foi fixada em 210$000 mensais a gratificação especial "pro-labore" aos ajudantes de ordens dos comandantes da Artilharia Divisionaria da 7ª Região Militar e do Destacamento Misto da Guarnição de Fernando de Noronha.

OFICIAL A' DISPOSIÇÃO DO MINISTERIO DAS RELAÇÕES EXTERIORES

O ministro da Guerra atendendo á solicitação do titular da pasta das Relações Exteriores e por indicação do Estado Maior do Exército, passou á disposição daquele Ministerio o ten cel. de Cavalaria José Carlos de Sena Vasconcelos.

JURISDIÇÃO DOS ORGAOS DE SERVIÇOS DA GUARNIÇÃO DE FERNANDO DE NORONHA

Determinou o ministro da Guerra que os orgãos de serviços da Guarnição de Fernando de Noronha, a partir da sua instalação ali, passarão, automaticamente, á jurisdição da 7ª Região Militar, devendo, pois, ser atendidos pelos Serviços correspondentes dessa Região Militar.

VACINAS TAB PARA A 3ª R. M.

O diretor de Saude mandou ontem o Instituto Militar de Biologia forneça, com urgencia, ao Serviço de Saude da 3ª Região Militar, no Estado do Rio Grande do Sul, 1.500 ampolas de vacinas TAB.

NA DIRETORIA DE SAUDE

Foi transferido, por necessidade do serviço, do Deposito Regional de Medicamentos e Material Sanitario da 7ª R. M. para o H. M. de Recife, o 1º ten. médico Aulo Fiuza de Cerqueira.

— Baixou ontem ao H. C. E. a pedido, o major médico Osvaldo de Moura Nobre.

— Apresentou-se por ter de se recolher ao D. C. M. S. E. o capitão médico Almerio de Araujo Diniz.

— Regressou de Aracajú, onde esteve inspecionando o serviço de guarnição local, o ten cel. médico José Rodrigues Bastos Coelho, chefe do S. S. da 6ª Região Militar do Salvador.

— Assumiu a direção do H. M. de Belem o major médico José Furtado Rodrigues.

— Apresentaram-se, por diversos motivos, os seguintes oficiais: primeiros tenentes médicos Gerson Augusto Canedo de Magalhães, Rubens Carlos Mayall, Americo Nogueira Bernacchi, Artur Romano Botelho e Enéas Nogueira Balesdent.

MEDICOS DA POLICIA MILITAR DESTA CAPITAL MATRICULADOS NA E. S. E.

Por despacho ministerial, foram mandados matricular no Curso de Formação da Escola de Saude do Exército, os primeiros tenentes médicos Gerson Augusto Canedo de Magalhães, Rubens Carlos Mayall, Americo Nogueira Bernacchi, Artur Romano Botelho e Enéas Nogueira Balesdent, todos da Policia Militar do Distrito Federal. Esses oficiais apresentaram-se ontem á Diretoria de Saude e foram encaminhados a referida Escola.

NO COLEGIO MILITAR

Pelo coronel Oscar de Araujo Fonseca, comandante do Colegio, foram designados os capitães Luiz Maximo Pereira de Araujo Junior, Nei Rodrigues Peixoto e Teodomiro Gaspar de Almeida, para, sob, a presidencia do primeiro, constituirem a comissão encarregada de proceder a segunda inspeção de candidatos á reservistas de segunda categoria, a realizar-se a partir de hoje até o dia 21 do corrente, ás 8 horas.

— Assumiu a direção da Farmacia, cumulativamente com as funções que já exerce, o 1º ten médico José de Freitas Pinto durante o impedimento do cap. farmaceutico Paulo Maria Argelo de Castro.

VOLUNTARIADO

Crescido numero de voluntarios vêm se apresentando, diariamente, aos quarteis da 1ª Região Militar, com o patriotico intuito de prestar serviços ao Exército Nacional. Alguns desejam servir nas Guarnições desta Capital; outros preferem a 7ª Região Militar da Recife e, finalmente, outros, ainda, desejam seguir para o sul do país Prevenimos aos interessados, por solicitação das autoridades militares, que continua aberto o voluntariado nas seguintes unidades. Batalhão de Guardas e 1º R. C. D., ambos aquartelados na Avenida Pedro II, em São Cristovão, 1ª Cia. do 2º B. C., no Curato de Santa Cruz; 1º Grupo Movel de Artilharia de Costa, na Avenida Bartolomeu de Gusmão (Quartel do 1º Grupo de Obuses); Regimento "Marechal Floriano Peixoto", antigo 1º R. A. M.; Batalhão Vilagrã Cabria (soldados reservistas, especialistas de qualquer arma), ambos na Vila Militar.

NA DIRETORIA DE INTENDENCIA

Foi desligado de adido o 1º tenente João Bueno Prohmann, visto ter sido classificado na 4ª C. R. de São Paulo.

— Apresentaram-se por diversos motivos os segundos tenentes Helio de Faria Pereira, Almir Valente, Eurico Dias da Rocha e Luiz Curvelo Junior.

NA SUB-DIRETORIA DE REMONTA

Assumiu as funções de tesoureiro em razão das férias concedidas ao 1º ten. Eliezer Gomes Valente, o 2º ten. José Neves Araripe, almoxarife.

— Apresentaram-se por diversos motivos os capitão Euclides Pontes e 1º tenente Eliezer Gomes Valente.

— Foram nomeados para uma pericia os 1º ten. Joaquim Marinho Pessoa e 2º tenente José Neves Araripe.

NA DIRETORIA DE ENGENHARIA

Foram transferidos, por necessidade do serviço, para o Destacamento de Transmissões de Fernando de Noronha, os seguintes oficiais: da 2ª Cia. Ind Trans. 1º ten. João de Souza Cesar; do Batalhão Vilagrã Cabrita: 2º ten. Wilson da Rocha Dehoul; da 4ª Cia. Ind. Trans. Mot. segundos tenentes Adavio Sabino de Oliveira e Arnaldo Xavier da Rocha.

— Foi autorizada a permanencia do 1º ten. Oziel Cavalcanti de Gusmão, na Escola de Transmissões até a apresentação de seu substituto, já designado.

— Apresentaram-se por diversos motivos os seguintes oficiais: ten. cel. José Machado Lopes e capitão Nelson Felicio dos Santos.

— Foram concedidas permissões: ao major Herculano Antonio Pereira da Cunha, para passar parte do transito em Curitiba; ao 1º tenente Americo José Brasil, transferido para a 8ª Região Militar, para passar o transito nesta capital

PROMOÇÕES A TERCEIRO SARGENTOS

Pelo comando da 1ª Região Militar, foram promovidos ao posto de 3º sargento para preenchimento de vagas na 1ª Cia. do 2º B. C., os cabos Jurandir Coelho de Oliveira e Elias de Aguiar, ambos do 1º B. C.; Ananias Holanda de Oliveira e Newton La Vega, ambos do Regimento Sampaio, Armindo Nunes da Silva, Otavio Viana Junior e Milton Barbosa de Souza, todos do Contingente do Q. G. Regional: Araldo de Souza Soares, Antonio Castor da Silva e Clovis Luiz Barbosa, todos do 2º R. I.; e Viturvio Pedrieras de Freitas, do Contingente da E. V. E.; e a 2º sargento, foi tambem promovido o 3º dito José Gomes do Amaral, do Regimento Sampaio, para preenchimento de vaga na referida Companhia.

ADMINISTRAÇÃO DA CIDADE

NA PREFEITURA DO DISTRITO FEDERAL

GABINETE DO PREFEITO

Decreto assinado pelo prefeito Henrique Dodsworth

Desapropria os predios e terrenos necessarios á execução do projeto de alinhamento n. 3.580.

O prefeito do Distrito Federal, usando da faculdade que lhe confere o artigo 7º, ns. VII e IX, do decreto-lei n. 96, de 22 de dezembro de 1937, decreta:

Art. 1º — Ficam desapropriados na forma da legislação vigente os predios e terrenos necessarios á execução do projeto de alinhamento, n. 3.580, aprovado em 2 de agosto de 1941, relativo á rua Teixeira Bastos.

Art. 2º — Revogam-se as disposições em contrario

Distrito Federal, 16 de março de 1942, 54º da Republica — Henrique Dodsworth.

SECRETARIA DO PREFEITO

Expediente do dia 18 de março de 1942

Decretos do dia 18 de março de 1942.

O prefeito do Distrito Federal resolve

Dimitir:

Pelos decretos E-63 e E-66, tendo em vista o que consta dos processos 46266-41-ABE e 50319-42-ASE, nos termos do item I do artigo 223 do decreto-lei n. 3770 de 28 de outubro de 1941, os trabalhadores — padrão 13 — Antonio Moreira, mat. 21932 e Benevenuto Ribeiro Siqueira, mat. 24927.

Exonerar:

Pelos decretos E-65, E-66 e E-68, a pedido, nos termos da letra "a" do § 1º do artigo 93 do decreto-lei n 3770, de 28 de outubro de 1941, o operario — padrão 16 — Edmundo de Souza, mat. 15062; os trabalhadores — padrão 13 — Manuel da Gloria Murta, mat. 28970 e Osvaldo Tedim Costa, matricula 12067.

Aposentar:

Pelos decretos A-60, A-62 e A-63, nos termos do item I do artigo 182 do decreto-lei n. 3770 de 28 de outubro de 1941, o jardineiro — padrão 21 — Francisco de Morais, mat. 30942 e o apontador — padrão 33 — José Rodrigues Peixoto, mat. 09127; nos termos do item II do artigo 182 do mesmo decreto-lei, o trabalhador — padrão 13 — José Joaquim Serrador, matricula 16437.

Despachos do prefeito — Dia 14 de março de 1942:

Na Secretaria Geral de Finanças:

Viuva Irineu Marinho e Filhos — Proceda-se nos termos do parecer, obedecidas as prescrições legais.

Dia 16 de março de 1942:

Na Secretaria Geral de Viação e Obras:

Oficios 97, 98, 99, 100 e 110 da Secretaria Geral de Viação e Obras — Autorizo, obedecidas as prescrições legais; Oficio 340 da Comissão Especial de Desapropriações e Oficio 56 da S. T. E. da Avenida Presidente Vargas e Esplanada do Castelo — Aprovo, obedecidas as prescrições legais; Julio Miranda e outros — Aprovo, obedecidas as prescrições legais.

Na Secretaria do Prefeito:

Empresa Teatro Pinto Ltda. — Deferido nos termos do parecer, obedecidas as prescrições legais e vedada qualquer modalidade de propaganda sonora.

Dia 17 de março de 1942:

Na Procuradoria da Prefeitura:

Oficio 28 do procurador geral, interino — Autorizo, obedecidas as prescrições legais.

PROTOCOLO

Milton Teles do Nascimento — Compareça; Associação Brasileira de Imprensa — Junte o titulo; Casa dos Artistas — Pague a taxa prevista em lei.

SECRETARIA GERAL DE ADMINISTRAÇÃO

Despachos do secretario geral dr. Jorge Dodsworth:

Luiz Alfredo de Souza Rangel — Faça-se o expediente de reassunção, apresentando-se o requerente á Secretaria Geral de Viação e Obras e considerando-se o mesmo á disposição do Departamento do Pessoal, no periodo de 4 de março até a data da publicação deste despacho

Elisa Magalhães Barreto — Fixados em 15:120$ anuais os proventos de inatividade, á vista do parecer do Departamento do Pessoal.

Etelvino Augusto Mendes — Fixados em 7:200$ anuais os proventos de inatividade, á vista do parecer do Departamento do Pessoal.

Carlos Eduardo Walker — Fixados em 10:000$ anuais, á vista do parecer do Departamento do Pessoal.

Otavio Rino Salvado — Fixados em 5:040$ anuais os proventos de inatividade, á vista do parecer do Departamento do Pessoal.

Luiz Alexandrino de Araujo Baía — Fixados em 18:000$ anuais os proventos de inatividade, á vista do parecer do Departamento do Pessoal.

Olga Menusier Tavares — Deferido, tendo em vista o parecer do diretor do Departamento do Pessoal, e a data de entrada do requerimento ed protocolo.

Cinira Falcão de Vasconcelos Filha — Concedo 30 dias, a partir da data da publicação deste despacho.

SECRETARIA GERAL DE FINANÇAS

Expediente do dia 18 de março de 1942

Despacho do secretario geral dr. Mario Melo:

Bernardino Gomes & Cia. — Autorizo o levantamento do deposito, ouvido previamente o Tribunal de Contas.

Joaquim Tavares Duarte — Indeferido, em face dos pareceres do Departamento do Patrimonio.

Corina Raimunda Mallet - Aguarde oportunidade afim de submeter-se á prova de habilitação.

Elvira Candida de Pinho Corrêa — Mantenho o despacho recorrido, tendo em vista o resultado da vistoria e o parecer do diretor do D. R. I.

Joaquim Pereira Dias Guimarães — Deferido.

Armando Alves de Brito — Cobre-se na base de 27:000$.

Alberto Pucheu — Aceitem-se, em termos, os titulos oferecidos.

Antonio da Silva Pereira — Cobre-se na base de 500 contos de réis.

Luiz Koatz e 1646 — Luiz Koatz — Autorizo o levantamento do deposito.

Rebem Lima Campos — Aceitem-se.

DEPARTAMENTO DO TESOURO

Serviço do Preparo da Divida

Substituição de Cautelas — Emprestimo de 5.000:000$000 — Decreto 1622 de 1921

De ordem do diretor do Tesouro e para conhecimento dos srs. interessados, torno publico que este Serviço receberá nos dias abaixo indicados, das 11.15 ás 14 horas, as cautelas do Emprestimo de 5.000:000$000 — Dec. 1622 de 1921 — para substitui-las pelos respectivos titulos definitivos, obedecendo rigorosamente á seguinte tabela:

Dia 20-3-42 — Banco Mercantil do Rio de Janeiro.

Dia 23-3-42 — Banco do Brasil.

Dia 23-3-42 — Bancos em geral.

Dia 27-3-42 — Particulares.

As cautelas deverão estar com os juros pagos até o cp. 40 inclusive. Os demais, só serão pagos nos titulos definitivos.

Serviço do Preparo da Divida, 18 de março de 1942.

DEPARTAMENTO DE FISCALIZAÇÃO

Farmacias de plantão no dia 19 de março de 1942

Rua Mariz e Barros 455 — Machado Coelho 8 — Catumi 121 — Av. Salvador de Sá 179 — Campos da Paz 206 — Haddock Lobo 153 — Av. Paulo de Frontin 516-G — Catete 352 e 142 — Laranjeiras 458 — Marquês de Abrantes 213 — Lapa 18 — Av. Ataulfo de Paiva 208-A — Jardim Botanico 586-A — Praia Botafogo 490 — Voluntarios da Patria 351 e 152 — Humaitá 63-A — Arnaldo Quintela ... — Vis. Pirajá 623 — Teixeira Melo 25 — Av. Copacabana 1262, 1.04, 556 e 726-A — Gen. Padilha 3 — Campo S. Cristovão 162 — S. Cristovão 1.119 — Conde Leopoldina 541 — Francisco Eugenio 120 — Pereira de Siqueira 69 — Dezembargador Izidro 121 — Conde de Bonfim 832 — Av. 28 de Setembro 285 — Praça Barão Drumond 29 — Barão Mesquita 456, 700, 1.026 e 875 — S. Francisco Xavier 420 — João Vicente 55 — Estrada Mons. Felix 405 — Avenida Suburbana 3.040 — João Vicente 1 121 — Estrada Vicente Carvalho 29 — Carolina Machado 490 — Av. 1º de Maio 17-A — Fernandes Marinho 13-A — Maria Passos 86 — Topazios 71 — Nerval Gouvêa 5 — Padre Nobrega 400 — Cap. Couto Menezes 4 — Paraobi 14 — Estrada Vicente Carvalho 593-A — Cons. Galvão 654 — Gaspar Viana 46 — 24 de Maio 665 — Ana Neri 1.318 — Conselheiro Mayrinck 374 — D. Romana 56 — Aquidaban 130 — Carolina Meyer 12-A — Cachambi 357 — José dos Reis 45 — Goiaz 638 — Padre Januario 15 — Engenho de Dentro 384 — Assis Carneiro 60 — Cruz e Souza 175 — Avenida Suburbana 7.840 — Avenida João Ribeiro 102 — Avenida Nova York 153-A — Barreiros 152 — Estrada Engenho da Pedra 382 — Cai 134 — Estrada Braz de Pina 606-B — Itabira 89 — Lucas Rodrigues 345 — Av. Geremario Dantas 1.469 — Candido Benicio 1.222 — Estrada da Taquara 372-B — Estrada Sta. Cruz 499 — Estrada S. Pedro Alcantara 5 — Coronel Tamarindo 596 — Estrada Nazareth 742 — Coronel Agostinho 45 — Felipe Cardoso 27 e Lopes Moura 66.

PAGAMENTOS DE HOJE NA CAIXA REGULADORA DE EMPRESTIMOS

Será feito hoje o pagamento das seguintes propostas:

42769 — 42770 — 42771 — 42773
42774 — 42775 — 42776 — 42777
42778 — 42779 — 42780 — 42781
42783 — 42784 — 42785 — 42787
42788 — 42790 — 42791 — 42792
42793 — 42794 — 42795 — 42796
42797 — 42798 — 42799 — 42800
42801 — 42802 — 42803 — 42805
42807 — 42808 — 42809 — 42810
42811 — 42812 — 90728 — 90729
90730 — 90732 — 90733 — 90737
90739 — 90740 — 90741 — 90742
90743 — 90744 — 90745 — 90746
90747 — 90750 — 90751 — 90752
90754 — 90755 — 90756 — 90757
90758 — 90759 — 90760 — 90761
90763 — 90764 — 90765 — 90766
90767 — 90768 — 90769 — 90770
90771 — 90772 — 90774 — 90776
90777

ATRASADOS

39360 — 39679 — 41296 — 41310
41350 — 41485 — 41490 — 41502
41816 — 41847 — 44864 — 41964
41969 — 41975 — 42034 — 42038
42105 — 42109 — 42161 — 42198
42278 — 42285 — 42353 — 42379
42403 — 42427 — 42452 — 42455
42491 — 42547 — 42631 — 42644
42644 — 42663 — 42667 — 42728
42733 — 42745 — 42751 — 42756
42767 — 46912 — 47005 — 47266
90145 — 90171 — 90375 — 90390
90453 — 90470 — 90480 — 90497
90525 — 90556 — 90606 — 90633
90638 — 30644 — 30646 — 30649
90659 — 30686 — 90696 — 90701
90702 — 90711 — 90712 — 90714
90715 — 90719 — 90721

NOTICIAS DO D. A. S. P.

Um Aviso Aos Candidatos do Concurso Para Enfermeiro

Têm Dez Dias de Prazo Para a Apresentação dos Seus Titulos — Provas e Concursos Em Realização — Inscrições Abertas

ENFERMEIRO — Os candidatos que fizeram a prova escrita de habilitação terão o prazo de dez dias para apresentação dos seus titulos na D. S., durante o expediente.

AGENTE FISCAL — Serão mostradas aos candidatos na proxima segunda-feira, ás 14 horas, as provas efetuadas em Porto Alegre.

ARQUIVISTA — Serão identificadas amanhã, ás 12 horas, as provas de Nivel Mental e Aptidão efetuadas nesta capital e nos Estados.

PROVAS EM REALIZAÇÃO

ASSISTENTE DE ORGANIZAÇÃO — E' o seguinte o resultado final da prova para Assistente de Organização do DASP: Numero 11 — 65 pontos; n. 14 — 78, n. 24 — 63; n 43 — 68.

ASSISTENTE DE MATERIAL — A prova de Assistente de Material do DASP deve ser iniciada dentro de poucos dias.

INSCRIÇÕES ABERTAS

Estão abertas na D. S. inscrições para os seguintes concursos e provas: Coletor e Escrivão de Coletoria, até amanhã, 20 do corrente; Estatistico-Auxiliar, até 23 do corrente; Inspetor de Educação Fisica, até 30 do corrente; Bibliotecario do DASP, até 31 do corrente; Assistente de Pessoal do DASP, até 4 de abril; Tecnologista D. F. C.), até 6 de abril; Guarda-Civil e Bibliotecario-Auxiliar, até 22 de abril.

CHAMADAS AO SBM

Devem comparecer ao SBM do INEP, na praça Marechal Ancora, afim de submeter-se á prova de sanidade e capacidade fisica, os seguintes candidatos ao concurso para Postalista:

Hoje, ás 11 horas:

836 — 837 — 842 — 843 — 844
845 — 846 — 847 — 848 — 850
851 — 852 — 854 — 857 — 858
859 — 860 — 861 — 861 — 863
865 — 866 — 874 — 876 — 877
878 — 879 — 881 — 882

Hoje, ás 13 horas.

766 — 768 — 775 — 783 — 787
706 — 794 — 796 — 797 — 798—
807 — 810 — 917 — 819 — 825
829 — 838 — 839 — 840 — 841
849 — 853 — 856 — 854 — 867
868 — 869 — 870 — 871 — 872

NO TRIBUNAL DE SEGURANÇA

Uma Condenação e Uma Absolvição No Julgamento de Ontem

Denunciado Um Capitalista — O Acusado Infringiu a Lei do Reajustamento Economico

Pelo juiz Raul Machado, em audiencia realizada ontem, foram julgados os réus Estevam Venezia, italiano, e Donezetti Tavares de Lima, padre, denunciados no processo n. 1.823 por terem injuriado os poderes publicos.

A acusação esteve a cargo do procurador Francisco Paula Leite e Oiticica Filho, que confirmou os termos da denuncia, e a defesa foi produzida pelo advogado Valdemar Medrado Dias, que pediu a absolvição dos acusados, uma vez que o delito que se lhes imputava não se ajustava no artigo em que foram denunciados.

O juiz, após os debates orais, que se prolongaram das 14 ás 15 horas, condenou o réu Estevam Venezia, de nacionalidade italiana, á pena de dois meses de prisão e multa de cinco contos de réis, como incurso no art. 2º, n. 3, e 10, do decreto-lei n. 383, gráu minimo.

O outro acusado, por não estar provado o crime, foi absolvido. Desta decisão, o juiz recorreu, na forma da lei, para o Tribunal Pleno.

O advogado presente, não se conformando com a decisão condenatoria, da mesma apelou para o mesmo Tribunal. Ontem mesmo, porem, foram expedidos os competentes mandados de prisão.

INFRINGIU A LEI

O procurador Clovis Kruel de Morais apresentou, ontem, denuncia contra o capitalista Euclides Garia Tatin, com 53 anos de idade, criador de gado e residente em Soledade, infringente da lei do reajustamento economico.

O ministro Barros Barreto, presidente do Tribunal de Segurança Nacional, designou, para julgamento do réu, o juiz Pedro Borges, a quem, ontem mesmo, foram encaminhados os respectivos autos.

PHOSPHATAN

VINHO RECONSTITUINTE

TONICO DOS FRACOS E ANEMICOS

— LAB. PHYMATOSAN —

Bibi, Que já Pertence ao Botafogo, Chegará Amanhã ao Rio

A Reunião de Domingo

1º pareo — 1.500 metros — 13.00 horas — 10:000$000.

Ks.
1 Tupiá 53
2 Itaci 53
3 Criqui 55
4 Mascarado 55

2º pareo — 1.200 metros — A's 13.35 horas — 10:000-.

Ks
1—1 Itaba 55
2—2 Ojamba 55
3—3 Fatura 55
(4 Balerine 55
4 |
(5 Eli 55

3º pareo — 800 metros — A's 14.10 horas — 10:000$ — Pista de grama.

Ks.
1—1 Dolgurukl 52
2—2 Fru-Fru 52
3—3 Bale 52
(4 Balona 52
4 |
(" Bagulho 54

4º pareo — 1.600 metros — 14.50 horas — 10:000$000.

Ks.
1—1 Orçamento 55
2—2 Passos 55
(3 Marisco 55
3 |
(4 Agula 53
(5 Palinodia 53
4 |
(" Risonha 53

5º pareo — 1.600 metros — A's 15.30 horas — 6:000$000 — Betting — Pesos especiais com descarga para aprendizes.

Ks.
1—1 Grumete 58
2—2 Itacelera 50
(3 Quincas Borba 58
3 |
(5 Apache 50
(5 Barthou 58
4 |
(6 Cetro 50

6ª carreira — 1.400 metros — A's 16.10 horas — 6:000$000

Ks.
(1 Quasimodo 56
Betting.
1 |
(" Guajiru' 56
(2 Ciclona 56
2 |
(3 Tecla 54
(4 Polo 56
3 |
(5 Carapuça 54
(6 Bolero 56
4 |7 Cururipe 56
(" Taquaretinga 54

7º pareo — 1.500 metros — A's 16.50 horas — 6:000$000 — Betting.

Ks.
(1 Plumazo 48
1 |
(" Albarran 51
(2 Gibraltar 58
2 |
(3 Sucuruvi 48
(4 Bienvenue 54
3 |
(5 David 58
(6 Cadenera 58
4 |7 Bolido 54
(" Aspasie 48

8º pareo — 1.600 metros — A's 17.30 horas — 10:000$.

Ks.
1 Bailador 51
2 Riviera 53
3 Viola 52
4 Atleta 54

* * *

A Reunião de Sabado

1º pareo — 1.400 metros — A's 14.30 horas — 5:000$ — Pesos especiais com descarga para aprendizes:

Ks.
1—1 Oceano 49
2—2 Marabout 56
3—3 Urucaré 58
(4 Niquel 48
4 |
(" Olticoró 56

2º pareo — 1.400 metros — A's 15,05 horas — 6:000$.

Ks.
1—1 Cabuassu' 56
2—2 Operina 54
(3 Allguri 54
3 |
(4 Bourlette 54
(5 Lisia 54
4 |
(" Babassu' 56

3º pareo — 1.500 metros — A's 15.40 — 6:000$.

Ks.
1—1 Opaís 56
2—2 Brutus 56
3—3 Pitangui 56
(4 Brevet 56
4 |
(5 Oluá 54

4º pareo — 1.400 metros — As 16.20 horas — 5:000$ — Betting — Pesos especiais com descarga para aprendizes:

Ks.
(1 Sonata 48
1 |
(2 Mondesir 58
(3 Glorista 55
2 |
(4 Corveta 49
(5 Forriel 48
3 |
(6 Orfeon 52
(7 Napolitano 48
4 |8 Don Carlito 56
(" Valmi 56

5º pareo — 1.600 metros — As 17.00 horas — 5:000$ — Betting — Pesos especiais com descarga para aprendizes:

Ks.
(1 Meuarco 50
1 |2 Thankerton 58
(3 Vitorioso 50
(4 Egaso 56
2 |5 Belariva 51
(6 Lilite 55
(7 Axum 48
3 |8 Odax 52
(9 Igarité 52
(10 Anajá 58
4 |11 Bradador 48
(" Xaveco 52

8º pareo — 1.500 metros — A's 17.40 horas — 8:000$ — Betting.

Ks.
1—1 Amoroso 54
2—2 Lendario 53
(3 Matapan 50
3 |
(4 Buena Pieza 57
(5 Flete 55
4 |
(" Aratau' 45

Um Engano Lamentavel

Na corrida do dia 14, houve um apostador em Velonora que acertou 130 poules. Tendo ido receber na sede, o funcionario que lhe fez o pagamento enganou-se na multiplicação e em vez de entregar a quantia de 9:828$000 (130 x 75$600) deu ao apostador 10:828$000.

Do erro não se aperceberam no momento nem o pagador nem o portador das poules. Ha, entretanto uma diferença de um conto de réis que virá pesar sobre o primeiro, caso o apostador não a restitua.

E, num caso de boa fé, este gesto seria muito louvavel.

* * *

O Turf Elegante

A entrada do mês de abril, quando começa a cumprir-se o programa clássico do Jockey Club, será saudada com uma festa de primeira ordem no elegante hipódromo, oferecida pela diretoria aos seus associados. Nada menos que um chá dansante no modelo dos que no ano passado marcaram épocas. E para maior cumulo de perfeição, a diretoria do Casino da Urca entrou com a gentileza de sua colaboração, apresentando um "show" maravilhoso que vai certamente encantar. Teremos assim, no dia 4 sábado de Aleluia, ás 17 horas, um chá-dansante, festejando a abertura da temporada clássica que se iniciará no dia seguinte, com a disputa do "Paul Maugé".

Vão Estrear Em Nossas Pistas

Nas reuniões de sábado e domingo estrearão em nossas pistas, os seguintes animais:

BALONA, feminino, castanho, 2 anos, São Paulo, filha de Helium e Uruá, de criação do sr. Antenor Lara Campos, propriedade do sr. Domingos P. Vieira e aos cuidados do entraineur Valdemar Costa.

BAGULHO, masculino, castanho, 2 anos, São Paulo, filho de Helium e Uruá, de criação e propriedade do sr. Antenor Lara Campos, e aos cuidados do entraineur Valdemar Costa.

ORPHEON, masculino, castanho, 5 anos, São Paulo, filho de Trieste e Freira, de criação dos srs. José e Luiz Martinelli, propriedade da sra. d. Francisca Freitas e aos cuidados do entraineur Gonçalino Feijó.

* * *

Armando Machado

Completa hoje mais um aniversario natalicio o sr. Armando Machado, chefe da Secretaria da Comissão de Corridas.

Espirito dinamico, verdadeiro coordenador de todas as atividades do orgão técnico do Jockey Club Brasileiro, o aniversariante de hoje é um velho batalhador em nosso turf e pelo seu trato lhano e delicado conquistou um largo circulo de amizades.

O CONSELHO SUPREMO APROVOU AS NOVAS FILIAÇÕES

Condenado o Canto do Rio a Pagar 10 Contos de Indenização ao Jogador Hermes

O Conselho Supremo, em sua sessão de ontem resolveu conceder prazo até 31 de dezembro deste ano para os novos clubes filiados que não apresentaram praças de esportes proprias, satisfazerem essa exigencia.

APROVADO O ATO QUE DEU GANHO DE CAUSA AO JOGADOR HERMES

O ato do presidente em exercicio, sr. Loreti Junior, condenando o Canto do Rio a pagar a indenização contratual de dez contos de réis ao jogador Hermes Borges, foi tambem aprovado pelo Conselho Supremo, na sessão de ontem.

APROVADOS OS ESTATUTOS DO AMERICA E DO ANDARAÍ

O Conselho aprovou, na ordem do dia dos trabalhos de ontem, os novos Estatutos do America F. C. e do Andaraí A. C.

A SITUAÇÃO DOS CRONOMETRISTAS

O Conselho resolveu consultar a C. B. D. sobre a continuação do uso dos cronometristas nas partidas de football do campeonato oficial.

Wergifiker e Zito São Elementos Que Não Podem Interessar aos Clubes do Rio

Os Intermediarios, Porem, Querem Impingi-los e Por Isso Haverá Muita Propaganda Favoravel Aos Mesmos Certamente

DIARIO CARIOCA teve oportunidade, na sua edição de ontem, de comentar a medida que a C. B. D. pretende pôr em pratica, em obediencia, aliás, a uma determinação do Conselho Nacional de Esporte, que manda seja proibida a intromissão de intermediarios nas negociações entre os jogadores e os clubes pretendentes aos mesmos.

Dissemos da dificuldade que encontrariam, possivelmente, os dirigentes da C. B. D. para realizarem semelhante controle. No entanto, não achamos que o mesmo seja impossivel de realizá-lo.

DOIS PLAIERS QUE ESTÃO SENDO EMPURRADOS...

DIARIO CARIOCA oferece-se para colaborar com a C. B. D. no sentido de realizar a limpeza que se torna necessaria no nosso meio esportivo.

Hoje, este jornal tem oportunidade de apontar dois elementos que estão sendo empurrados nos clubes do Rio e Niteról, para que os mesmos contratem essas figuras do passado, que não passam, hoje, certamente, de espectros do futeból de 1930...

WERGIFIKER E ZITO

Foi anunciado e com insistencia, que Wergifiker e Zito, jogadores que têm o seu passado, indiscutivelmente bonito em Buenos Aires, estariam dispostos a ingressarem no futeból carioca...

A seguir surgiu (conforme tivemos oportunidade de denunciar, como seriam iniciadas as negociações) o nome dos clubes que se interessariam pelos dois jogadores: Fluminense e Canto do Rio, respectivamente...

O reporter está atento. Sabe dos passos dos negociantes de "cracks". Sabe, por exemplo, tambem, que nem o Fluminense nem o Canto do Rio convidaram aqueles jogadores, mas sim que foram ambos oferecidos aos gremios citados e por intermediarios que nós já denunciamos...

O ESTADO FISICO E TECNICO DOS DOIS

Não seria tão criminoso o ato do intermediario — embora seja considerado, em face da lei, um crime — se aqueles jogadores fossem ainda validos e eficientes para o futeból. No entanto Wergifiker e Zito não podem ser aproveitados para o nosso futeból sem que se incorra numa tremenda injustiça para com muitos de nossos jogadores, bem como num desestimulo aos que têm maior valor do que os plaiers em apreço.

Wergifiker está afastado do seu clube ha varios anos por não poder mais ocupar o posto de titular e Zito tem um tornozelo machucado, que não lhe permite mais a conquista de sua forma antiga.

A Confederação Brasileira de Desportos que procure averiguar quem se está interessando pelo ingresso desses elementos em clubes cariocas e verificará que muita defesa vai ser feita pelos mesmos, a não ser que o rato não queira descobrir a cauda do gato...

Hoje a Inauguração

DO DEPARTAMENTO DE AMADORES DO BOTAFOGO F. C.

Convidando o DIARIO CARIOCA para a solenidade de hoje, recebemos da direção de futebol amador do "glorioso" a seguinte carta:

"Prezado redator. — A direção de futebol de amadores do Botafogo F. Clube, consoante o programa elaborado para este mês, e de acordo com o que já notificou a v. s., por força de um convite pessoal, fará inaugurar hoje, quinta-feira, dia 19 o novo departamento que, de conformidade com o parecer de diretoria, será reservado exclusivamente aos jogadores não remunerados do nosso clube.

Em se tratando de uma iniciativa moderna não só no Botafogo como em relação ás agremiações da cidade, renovamos os nossos apelos no sentido de que o prezadissimo amigo compareça á festividade da qual já nos ocupamos e que, pelo seu aspecto de absoluta simplicidade, terá um cunho familiar.

Seguindo-se a visita ao citado departamento, a direção de futebol sentir-se-á honrada em contar com a sua assistencia no churrasco que se efetuará na sede social á Avenida Venceslau Braz, tambem esta tarde.

Na espectativa de que o nosso convite contará ainda uma vez com as simpatias de v. s. e seus colaboradores, aqui fica mais uma vez os agradecimentos da direção de futebol de amadores do Botafogo F. Clube.

O ato inaugural será presidido pelo comandante Benjamin Sodré ex-presidente do Botafogo F. Clube, que participará tambem do churrasco que nessa data será oferecido á imprensa esportiva.

Só Na Noite de Quarta-Feira

Serão Conhecidos o Campeão e o Vice-Campeão do Torneio Initium de Amadores da F. M. F.

Anima-se o panorama esportivo com a abertura da temporada oficial.

Sabado, á noite, no estadio de S. Januario, terá começo o Campeonato de Amadores da 1ª Divisão, com a realização de 12 competições preliminares, do Torneio Initium, das quais participarão juntamente com o Vasco, Flamengo, Botafogo, America, Fluminense, S. Cristovão e demais grandes clubes da 1ª categoria, os novos filiados da 2.ª categoria, Carioca, Olaria, Andaraí, Mavilis, Barroso, Ideal, Iguassú, River, Confiança.

AS PRELIMINARES

Na ordem em que já divulgamos, os jogos eliminatorios da primeira etapa terão inicio ás 19 horas, com a peleja Madureira x Andaraí, seguindo-se, com intervalos de 25 minutos, Canto do Rio x Barroso—Bangú x Carioca — Bonsucesso x Confiança — S. Cristovão x Ideal — Fluminense F. C. x S. C. Iguassú — C. R. Flamengo x Mavilis — Vasco da Gama x Olaria — Botafogo x River e America x Rui Barbosa.

A's 23 horas e 10 minutos, o vencedor da 3.ª partida preliará com o da 4.ª peleja, encerrando-se este encontro, a primeira etapa.

SETE PARTIDAS NA 2.ª ETAPA

A segunda etapa terá lugar quarta-feira, 25, á noite e constará de mais 7 pelejas, a partir da 13ª e dela sairão os quadros campeão e vice-campeão do Initium de Amadores da Temporada de 1942.

Treinam Hoje Vasco, America e Botafogo

BIBI, O NOVO COMPANHEIRO DE CAIEIRA NÃO PARTICIPARA' DO ENSAIO

Mais uma vez vão treinar hoje os clubes da cidade, que se preparam para a longa e dificil jornada de 1942.

EM S. JANUARIO

O Vasco vem realizando preparativos intensissimos que revejam o desejo de Telemaco Frazão em apresentar um grande team para a temporada vindoura.

Domingo, o técnico vascaino reuniu os seus pupilos na cancha de S. Januario e fez com que os mesmos revelassem aos presentes o magnifico estado em que se acham.

Hoje acreditamos que mais uma vez se confirme o que pudemos observar naquele dia na cancha da colina de S. Januario. E ainda mais quando vemos que dentro de três dias o técnico cruzmaltino apresentará á cidade esportiva, contra o America, o esquadrão do Vasco para 1942.

EM CAMPOS SALES AS COISAS NÃO SERÃO MENOS FEIAS

O America teve a dura lição do ano passado. Não esqueceu o absurdo degolamento que vimos em quatro clubes em 1941, muito embora não tenhamos semelhante injustiça na proxima temporada.

Mas, um grande clube como o America, precisa fazer fila ao lado dos grandes, no momento em que for necessario se apontar o lugar dos grandes. Por isso é que não vemos descuidos em Campos Sales. E aqui como em S. Januario, as coisas não serão menos feias...

O BOTAFOGO TAMBEM

O Botafogo, ao contrario do que têm noticiado varios jornais, não irá ao Paraná. Seus preparativos ativissimos são apenas para se apresentar condignamente no certame que está prestes a se iniciar.

Hoje, pois, mais uma vez Pimenta terá seus pupilos reunidos na cancha de General Severiano para uma pratica que, tudo indica, será magnifica.

BIBI NÃO TREINARA'

Conforme tivemos oportunidade de noticiar, Bibi já foi contratado pelo Botafogo. No entanto, não vai tomar parte no treino de hoje porque somente amanhã ou depois chegará ao Rio.

A Taça Eficiencia

O D. T. QUER MODIFICAR O SEU REGULAMENTO

O Departamento Técnico da Federação Metropolitana enviou ontem ao Conselho Supremo uma proposta no sentido de ser modificado o regulamento da Taça Eficiencia baseado nas observações da primeira temporada da instituição do referido troféu.

Treinou o Bonsucesso

No campo da fabrica de Mascaras Contra Gases treinou o Bonsucesso F. C. na tarde de ontem, formando as duas equipes de profissionais, sob as ordens do veterano Gradim, assim constituidas:

TITULARES: Helio — Araltom e Benedito — Bibi — Paulista e Dedão (depois Gerson) — Hugo — Selado — Felix — Careca e Odir.

SUPLENTES — Timbira — Clodoaldo e Pompeu — Ló — Cambuí (depois Paulista) — Dermeval — Inocencio — Irineu — Maduro — Gerson e Italo.

O score foi 7 x 4. Hugo e Felix marcaram 2 tentos cada. Selado, Careca e Odir, 1 cada.

Maduro fez 3 tentos e Italo fez o quarto tento dos aspirantes.

Preparando-se Para Enfrentar o America

EXERCITA-SE HOJE O TEAM DO VASCO — APOS O ENSAIO SERA' CONHECIDO O "ONZE" QUE ENFRENTARA' OS RUBROS

Preparando-se para o compromisso de domingo frente ao América, treinará hoje a equipe profissionalista do Vasco.

Sob a direção de Telemaco Frazão, os cruzmaltinos serão submetidos a treinos individuais e de conjunto e, de acordo com as possibilidades apresentadas, o técnico gaucho designará o "onze" que se baterá contra os rubros.

Em torno do exercicio desta tarde, está reinando grande interesse, justificavel em parte, pelo fato dos jogadores mostrarem-se interessados e dispostos a empenharem-se no maximo para garantir a efetividade.

Um dos pontos que atrairá maior atenção, será a guarda da cidadela, que pende ainda indeciso entre Valter Roberto e Joel, três arqueiros de indiscutivel valor e de credenciais bastantes para arcar com a responsabilidade de guardar o arco vascaino.

Após o ensaio de logo mais, Telemaco Frazão organizará o "team", dando a conhecer o "eleven" que pisará domingo a cancha do Botafogo.

Defrontam-se, Hoje, o Leopoldina e Panamá

Na segunda rodada do returno do Campeonato Leopoldinense de Basketball, vão se defrontar, hoje, no rink do Panamá á rua Quito, na Penha os "fives" locais e os da Leopoldina, devendo os quadros dos ferroviarios se apresentar com as seguintes organizações:

1º jogo, ás 19.45: Leonorico Eleud, Orlando, Arlindo, Armando, Gross, Moacir e Wurtz. 2º jogo, ás 20.45: Scudiere, Almir, Macedo, Gabirú, Fernando, Silva, Joaquim, Nono e Maurí.

Seguirá Amanhã Para Belo Horizonte

A Delegação de Amadores da F. M. F. Que Disputará Com os Mineiros a Preliminar do Torneio Experimental

A delegação do Selecionado Carioca de Amadores, que disputará em Belo Horizonte a primeira partida contra o scratch mineiro da mesma categoria no Torneio Experimental, promovido pela C. B. D., embarcará amanhã, sexta-feira, pelo noturno sob a chefia do capitão Jeronimo Bastos, veterano do Botafogo F. C. e técnico diplomado da E. N. E. Fisica.

A delegação será composta de 15 jogadores, 1 massagista, o juiz José Ferreira Lemos, o tesoureiro Pinto e 1 cronista esportivo.

A Argentina Sagrou-se Bi-Campeão Sul-Americano de Basketball

COUBE AO BRASIL CONQUISTAR O TITULO DE BI-CAMPEÃO CONTINENTAL DE LANCE-LIVRE

Após encetar uma campanha belissima no certame do Chile a Argentina vem de conquistar o titulo de bi-campeão sul-americano de basketball.

Batendo a representação do Uruguai, em match decisivo, os argentinos colocaram-se isolados em primeiro lugar, conquistando pela segunda vez consecutiva a almejada "Taça America".

A representação do Brasil não obstante a sua posição de menor destaque, sobresaiu-se na competição, vencendo dois adversarios e sofrendo o mesmo numero de derrotas. Coube aos nossos patricios infligir a unica derrota aos uruguaios, obrigando-os a defrontarem-se com os argentinos em jogo desempate.

De acordo com as noticias procedentes de Santiago do Chile, os brasileiros foram alvos dos maiores elogios, não só pela excelente performance técnica desenvolvida durante o certame como tambem pela disciplina verificada em todos os jogos.

Encerrada a campanha, a delegação brasileira se dirigiu para Vina del Mar, onde permanecerá durante alguns dias. O regresso verificar-se-á dentro em breve, processando-se a volta de aviões de Buenos Aires para o Rio.

VOLTA A TAÇA "GETULIO VARGAS"

Em Mendoza, em 1941, graças á espetacular façanha de Plutão e Fabio, poude o Brasil arrebatar da Argentina a taça "Getulio Vargas", troféu instituido para o Campeonato Sul Americano de Lance Livre.

Em disputa novamente a vistosa taça, o Brasil, mais uma vez a conquistou, trazendo de retorno ao nosso país. A' Plutão, devemos esta conquista.

De acordo com o regulamento do certame, ficará de posse definitiva do troféu, o país que ganhar o campeonato durante três anos consecutivos ou cinco anos intercalados. Assim as nossas possibilidades de garantir a posse da taça, são enormes, considerando que o proximo certame será efetuado no Rio de Janeiro.

Não Ha Motivos de Queixas Contra o Flamengo

O TEAM DE AMADORES DO RUBRO-NEGRO TOMOU PARTE APENAS NUM TREINO

O presidente em exercicio da F. M. F. ao que tudo indica não gostou que os amadores do Flamengo, realizassem um treino com o team do Fonseca, da vizinha cidade de Niterói, domingo ultimo, após ter negado licença para um jogo que deveria oferecer uma boa renda ao gremio niteroiense.

No entanto, se analisarmos as coisas com a devida ponderação, não encontramos uma razão forte qualquer para censurar o Flamengo por ter permitido que seus amadores fossem á capital fluminense para realizar um exercicio com o Fonseca. E isso porque, quando a direção rubro-negra tomou conhecimento da negativa da F. M. F. para realizar o ensaio em apreço cancelou imediatamente e cientificou tambem ao clube de Niterói, do cancelamento de seu compromisso.

Gustavo de Carvalho nada mais tinha a se preocupar. Por isso ausentou-se da cidade. Mas quando aqui chegou, na segunda-feira e se avistou com o presidente em exercicio da Federação Metropolitana, teve a desagradavel surpresa de ouvir uma exclamação de queixa do sr. Fernando Loreti, porque teria o sr. Gustavo de Carvalho permitido que o team de amadores do rubro-negro desrespeitasse uma decisão da presidencia da entidade carioca.

Quem conhece o assunto como nós conhecemos, sabe que nenhuma culpa cabe ao rubro-negro pelo acontecido. E isso porque estando Amado na séde do vice-campeão, no sábado, sózinho, após a saida do presidente do clube e recebendo uma telefonema de Niterói, do Fonseca, pedindo para o quadro de amadores do Flamengo ir realizar um treino de conjunto, com o "onze" niteroiense, não ficaria bem ao Flamengo recusar-se sob qualquer pretexto futil, a ir áquele recanto do Estado do Rio.

Amado, uma vez informado de que não se tratava de um jogo com entradas pagas e sim de um match-treino e de portões abertos, teve a unica atitude que qualquer um dirigente do Flamengo teria tido, para não negar as tradições cavalheirescas do rubro-negro, tradições estas que ainda são observadas por Gustavo de Carvalho.

Assim sendo, não se compreenderia qualquer atitude da entidade metropolitana contra o Flamengo, pelo acontecido, se é que algo de mal houve ou assim querem interpretar.

Inscrições a Granel

SESSENTA EQUIPES DE AMADORES NOS TRÊS CAMPEONATOS DESSA CATEGORIA ENTRE OS 20 CLUBES DA 1ª E 2ª DIVISÕES

Os serviços dos departamentos técnicos, médico e da secretaria da Federação Metropolitana de Football estão sofrendo atropelos enormes, com a exiguidade do prazo existente para o registo dos amadores, aspirantes e juvenis que disputarão este ano os três campeonatos exigidos pelos estatutos da entidade oficial.

Dez novos filiados estão inscrevendo, cada um, nada menos de vinte e cinco a trinta atletas para o Torneio Initium que terá lugar depois de amanhã.

TERMINA HOJE O PRAZO

Pelo Regulamenso Geral ainda em vigor, os clubes só poderão inscrever seus amadores até 48 horas antes da data do Initium, o que importa dizer que terminará hoje, ás 19 horas, o prazo das novas inscrições.

Nenhum clube poderá incluir depois de amanhã, qualquer jogador em experiencia.

Movimento Catolico

MARTIROLOGIO DE HOJE

O transito de S. José, esposo da Santissima Virgem, na Judéia.

Os santos martires Quinto, Quintila, Quartila, Mario e nove companheiros, em Sorrento.

S. Panc[illegible]io, em Nicomédia, sob Diocleciano.

Os santos Apolonio e Leoncio, bispos.

Os santos Landoaldo, presbitero romano, e Amancio, diacono, em Gand. Foram enviados a pregar o Evangelho pelo papa S. Martinho. Depois de mortos operaram muitos milagres, 666.

O transito de S. João, na cidade de Pisa. Foi varão de grande santidade.

S. Bertulfo, abade de Bobio, 460.

FESTA DE S. JOSE'

A tradição cristã assinala o dia de hoje como a data da morte de S. José. Por esse motivo a Igreja o festeja nesse dia.

O exemplo de inumeros santos nos ensina quão grande deve ser a nossa devoção ao santo Patriarca.

Santa Tereza de Jesus, a insigne reformadora do Carmelo, nos deixou o seu testemunho nestas palavras: "Não me lembro de ter pedido coisa alguma a S. José que não alcançasse; são espantosas as grandes graças que Deus me tem concedido por seu intermedio e inumeros os perigos de que me livrou, assim da alma como do corpo".

Santo Afonso Maria de Ligorio, doutor da Igreja e fundador da congregação dos padres redentoristas, foi grande devoto de S. José e dizia: "Muita devoção tenho a S. José, por haver experimentado quanto póde junto de Deus; por muitos anos sempre pedi uma graça especial no dia de sua festa e sempre a obtive".

Muitos titulos justificam a devoção dos fieis a esse grande santo. Em poucas palavras podemos indicar os principais: Pai Putativo de N. S. Jesus Cristo, Esposo da Virgem Maria, Defensor da Santa Igreja e Protetor dos Agonizantes. Não será preciso dizer mais nada para se insuflar nos fieis o amor e a veneração ao grande Patriarca.

No Brasil, devido a resolução do Episcopado, no Concilio Nacional de 1939, o dia de São José não é feriado, senão na Arquidiocese do Ceará e na Diocese de Garanhuns de que o Santo Patriarca é patrono principal.

EXCURSÃO PELA BAIA DA GUANABARA, EM BENEFICIO DO PROSSEGUIMENTO DAS OBRAS DA MATRIZ DE N. S. DA CONCEIÇÃO APARECIDA, DO MEYER

Já tivemos ensejo de nos referir á Matriz de Nossa Senhora da Conceição Aparecida, em Cachambi, no Meyer, ao templo majestoso na verdade, que a população catolica daquele importante bairro suburbano vem erigindo á milagrosa Senhora, Rainha e Padroeira do Brasil.

A comissão patrocinadora da referida reconstrução constituida pelos srs. Ulisses Gomes Ribeiro, como tesoureiro, e Fernando de Carvalho, como secretario e tendo como presidente o revmo. conego Angelo Rezende, vigario da mesma Paroquia, vem trabalhando, com denodo, em prol da urgente e artistica remodelação do aludido templo.

No intuito de intensificar a campanha financeira, a mesma comissão fará realizar no dia 12 de abril vindouro, mais um grandioso passeio maritimo a bordo do vapor "Mocanguê", do Lloyd Brasileiro, tendo em vista que estes passeios já se tornaram tradicionais e preferidos pelas familias cariocas, não só pelos atrativos que oferece a nossa encantadora baía da Guanabara, como tambem pela ordem irrepreensivel que se observa no decurso dos mesmos.

WALT DISNEY
APRESENTA

FANTASIA
Terceira Semana
AGORA A PREÇOS COMUNS!
Horario: 1,00 — 3,15 — 5,30 — 7,45 e 10 hs.
Nac. Cine Jornal Brasileiro n. 105 (D.I.P.)
HOJE no PATHÉ

INFORMAÇÕES FINANCEIRAS E COMERCIAIS

Direção: F. J. TEIXEIRA LEITE

Sociedades Anonimas

ASSEMBLE'IAS GERAIS

Realizam-se hoje:

Perfumes "Myrurgia", S. A., ás 15 horas, á rua Barão de Mesquita, n. 98: Andaraí (Ordinaria).

— Banco Boavista, S. A., ás 14 horas, á rua 1º de Março, n. 47. (Ordinaria).

— Companhia Nacional de Cimento Portland, ás 14 horas, na séde social, á avenida Presidente Wilson n. 164, 11º andar. (Extraordinaria).

— Companhia Nacional de Tecidos Nova America, ás 14 horas, á rua São Pedro, n. 69; 2º andar. (Extraordinaria).

CAMBIO

Abriu ontem, o mercado de cambio, com o Banco do Brasil, vendendo a libra area a 79$585 e o dolar a 19$630 e comprando a 78$585 e a 19$500 respectivamente.

Assim ficou, no primeiro encerramento.

Reabriu e fechou, inalterado.

O Banco do Brasil afixou as seguintes taxas para cobranças, cobranças de outros bancos, cotas e remessas para exportação:

A' VISTA:

	Aber.	Fech.
Libra area	79$585	79$585
Dolar	19$630	19$630
Franco suiço	4$630	4$630
Escudo	$800	$800
Coroa sueca	4$720	4$720
Peso chileno	$633	$633
Peso uruguaio	10$380	10$380
Peso argentino	4$650	4$650
CABO:		
Dolar	19$660	19$660
Libra area	79$665	79$665

Para repasse ao outros bancos o Banco do Brasil afixou para a libra area o preço de 78$885 para venda e 78$585 para compra no cambio livre e 66$737 no final e para o dolar á vista o de 16$560 e cabo o de 16$580.

O Banco do Brasil, para comprar as letras de cobertura, afixou as seguintes taxas:

MERCADO LIVRE

Moedas:

	A 90 d|v.	A vista	Cabo
Dolar	19$450	19$500	19$520
P. argent.	—	4$570	—
P. urug.	—	10$020	—
P. chileno	—	$600	—

MERCADO OFICIAL

	A 90 d|v.	A vista	Cabo
Dolar	16$460	16$500	19$520
P. urug.	—	8$530	—
Libra area	65$995	66$495	66$575

MERCADO LIVRE ESPECIAL

O Banco do Brasil comprava o dolar o 20$ e vendia á vista a 20$500 e o cabo a 20$530.

O Banco do Brasil, comprava letras em dólares sobre Buenos Aires, as seguintes taxas:

	Livre	Oficial
A vista	19$500	16$500
30 dias	19$483	16$487
60 dias	19$466	16$474
90 dias	19$450	16$460

Camara Sindical

(Rio, 17-3-942)

	Oficial	Livre
Libra area	67$495	79$585
Nova York	16$560	19$625
Suiça	—	4$630
Suecia	—	4$750
Portugal	$674	$804

COBERTURA DO BANCO DO BRASIL AOS BANCOS

Libra area	—	—

MOEDAS — CARTAS DE CREDITO — CHEQUES DE VIAJANTES

(Rio, 17-3-942)

Dolar	—	20$237
Escudo	—	$910
Peso argentino	—	4$973
Libra area	—	79$585
Dolar canadense	—	18$200

OURO FINO

O Banco do Brasil comprava o ouro fino na base de 1.000 por 1.000, ao preço de 23$300 por grama.

OURO COMPRADO

O Banco do Brasil efetuou as seguintes compras de ouro fino.

	GRAMAS
Ontem	187.169.415
Desde o 1º do mês	344.400.591
Total:	531.570.006

CAMBIOS ESTRANGEIROS

LONDRES, 18.	Hoje	Anterior
Abertura e Fechamento (Oficial)	4.02.50	4.02.50
LONDRES s/Nova York á vista por £	4.03.50	4.03.50
Berna á vista por £	17.30 a 17.40	17.30 a 17.40
Lisboa á vista por £ (1)	99.80 a 100.20	99.30 a 100.20
Espanha á vista por £ (livre)	46.55	46.55
Espanha á vista por t/v.	40.50	40.50
Estocolmo á vista por £	16.85 a 16.95	16.85 a 16.91

TELEGRAMA FINANCIAL

LONDRES, 18.

Taxa de desc. do Banco da Inglaterra	2 %	2 %
" " " do Banco da França	2 %	2 %
" " " do Banco da Italia	4 1/2 %	4 1/2 %
" " " em Londres, 3 meses	1 1/6 %	1 1/6 %
" " " em N. York, 3 meses t/v.	1/2 %	1/2 %
" " " em N. York, 3 meses, t/c.	7 1/6 %	7 1/6 %
LISBOA, Cambio sobre Londres á vista (t/venda), por £	Es. 100.20	Es. 100.20
LISBOA, Cambio sobre Londres á vista (t/compra), por £	Es. 99.80	Es. 99.80

NOVA YORK, 18.

Abertura:

	Hoje	Anterior
NOVA YORK, s/Londres, tel. por $	c 4.04	c 4.04
Madri, tel. por P.	c 9.20	c 9.20 nom.
Buenos Aires, tel. por P	c 23.68	c 23.68
França (não ocupada) tel	c 2.32	c 2.32
Berna, (comp.) tel. F	c 23.32	c 23.32
Estocolmo, tel. por Kr	c 23.86	c 23.86
Lisboa, tel. por Esc.	c 4.10	c 4.10

BUENOS AIRES, 18.

A's 14.56 da tarde:

	Hoje	Anterior
Sobre Londres á vista por $ ouro:		
Taxa de venda	P. 17.00	P. 17.00
Taxa de compra	P. 16.90	P. 16.90
Sobre Nova York, á vista por 100 dolares:		
Taxa de venda	P. 423.00	P. 423.75
Taxa de compra	P. 422.50	P. 423.25

MONTEVIDE'U, 18.

A's 14.56 da tarde:

Mercado Livre:	Hoje	Anterior
Sobre Londres á vista:		
Taxa de venda	P. n/c	P. n/c
Taxa de compra	P. n/c	P. n/c
Sobre Nova York, á vista por 100 dólares:		
Taxa de venda	P. 190.75	P. 190.75
Taxa de compra	P. 190.25	P. 190.25

STOCK EXCHANGE DE LONDRES

LONDRES, 18.

TITULOS BRASILEIROS:	Hoje	Anterior
FEDERAIS:		
Funding, 5%, Ex/dir.	70.10.0	70.10.0
Novo Funding, 1914	52. 0.0	51.10.0
Conversão, 1910, 4%	21. 5.0	21. 5.0
Emprestimo de 1913, 5%	24. 5.0	23.15.0
Funding de 1931, 5%	50.10.0	50. 0.0
ESTADUAIS:		
Distrito Federal 5%	35.10.0	35.10.0
Rio de Janeiro, 7%	17.10.0	17.10.0
Baía 1938, 5%	11. 0.0	11. 0.0
Pará, 5%	7. 0.0	7. 0.0
City of S. Paulo, Improvemente and. Frechold Co. Pret.	30. 0.0	30. 0.0
TITULOS DIVERSOS:		
Bank of London & South America Ltda.	6.12.6	6.12.6
São Paulo Gás	5. 0.0	5. 0.0
Brasilian Warrant Agency & Finance Co. Ltda.	0. 6.9	0. 6.9
Cables & Wirelles Ltda. (Ordinarias)	48.10.0	48. 0.0
Ocean Coal & Wilson Ltda.	0. 2.1 ½	0. 2.1 ½
Imperial Chemical Industries Ltda ex/div.	1.12.3	1.12.1 ½
Leopoldina Railway, Co. Ltda. 6½%, 1935	23. 0.0	23. 0.0
Lloyd's Bank Ltda. (A. Shares) ex/div.	2.12.3	2.12.3
Rio de Janeiro City Impr. Co. Ltda.	0.18.7 ½	0.18.7 ½
Rio Flour Millis & Granaries Ltda.	1. 8.1 ½	1. 8.1 ½
São Paulo Railway Co. Ltda. 1927-1937	41.10.0	41.10.0
Western Telegraph Co. Ltda. 4%, Deb. Estoque (ex/div.)	101.10.0	101.10.0
TITULOS BRASILEIROS:		
Emp. de Guerra Britanico 8½%	105.15.0	105.15.0
Consols. 2½%	82.17.6	83. 0.0

TITULOS

Os negocios verificados ontem, no mercado de titulos que esteve bastante trabalhado e calmo, foram mais desenvolvidos, como se vê a seguir:

VENDAS REALIZADAS ONTEM

	APOLICES GERAIS:	
112	Uniformizadas	812$
6	Obras do Porto	800$
5	D. Emissões, nom.	827$
120	Idem, idem	828$
4	Idem, idem	830$
1	Idem, 200$	115$
73	Idem, port.	802$
6	Idem, idem	807$
20	Idem, idem	808$
4	Idem, idem	800$
20	Idem, cautelas	785$
20	Idem, idem	786$
1.200	Idem, idem	790$
59	Reajustamento	852$
	MUNICIPAIS:	
10	Emprestimo, 1906, nom.	171$
120	Idem, 1920, port.	185$
50	Decreto 1.535	199$
	PREFEITURA:	
40	Belo Horizonte	892$
78	Porto Alegre, 3½%	29$
	ESTADUAIS:	
435	Espirito Santo, 8%, pt.	500$
55	Minas, 7%, port.	927$
10	Idem, idem	928$
60	Minas 1934, 1.ª serie	175$5
25	Idem, idem	176$
224	Idem, 2.ª serie	186$
10	Idem, idem	186$5
250	Idem, 3.ª serie	179$
113	Idem, idem	179$5
231	Idem, idem	180$
40	Pernambuco	97$
165	Rodoviarias Estado do Rio	625$
335	São Paulo	226$
7	Idem, idem	227$
26	Idem, idem	225$
36	Idem, Uniformizadas	1:105$
30	Idem, idem	1:106$
	AÇÕES DE BANCOS:	
60	Brasil	438$
	AÇÕES DE COMPANHIAS:	
11	Docas de Santos, nom.	225$
44	Belgo Mineira, pt.	652$
	ALVARA'S:	
20	D. Emissões, port.	807$
24	Municipais, Dec. 1.535	199$
15	Municipais de 1931	211$

OFERTAS DA BOLSA

DIVIDA EXTERNA:		
Emp. 1921, 8%	5:400$	5:300$
Emp. 1922, 7%	—	4:370$
Emp. 1926, 6½%	—	4:200$
Pref. Municipal, 6½%	2:500$	—
Idem, 8%	3:200$	—
DIVIDA INTERNA:		
Uniformizadas, 1:000$	—	810$
Div. Emissão, port.	804$	800$
Div. Emissã, 1:000$, nom.	830$	828$
Div. Emissão, cautela	785$	780$
Reajustamente	854$	852$
Tesouro, 1937, 6%	890$	—
Idem, 1921, 7%	1:015$	1:010$
Idem, 1939, 7%	—	1:010$
Idem, 1930, 1:000$	—	1:025$
Idem, 1932, 1:000$, 7%	1:065$	—
Ferroviarias, 1:000$, 7%	—	1:035$
APOLICES MUNICIPAIS DO DISTRITO FEDERAL:		
Municipal, £ 20, port.	567$	560$
Ditas, 1906, port.	186$	185$
Ditas, 1917, port.	186$	—
Ditas, 1920, 6%	186$	—
Ditas, 1931, 300$, 7%, port.	212$	211$
Decreto, 1.550, 7%	200$	—
Idem, 1.535, 7%	200$	199$
Idem, 3.264, 7%	—	198$
Idem, 2.339, 7%	200$	—
Idem, 1.999, 7%	200$	—
APOLICES ESTADUAIS:		
Minas, 1:000$, 7%, port.	928$	927$
Idem 200$, 5%, 1.ª serie	176$	175$5
Idem, 8%, 2.ª serie	186$	185$
Idem, 7%, 3.ª serie	179$5	179$
Estado de Pernambuco, 100$, 5%, port.	97$	95$5
S. Paulo, 1:000$, Unif. port.	1:105$	1:104$
Ditas, 200$, 5%	—	226$
Rodoviarias do Estado do Rio, 600$, 5%	—	623$
Rio, 500$, 6%, port.	—	340$
Ditas, 1:000$, 8%	—	1:020$
Ditas de Porto Alegre, 50$000, 3½%	30$	29$
Municipais de Belo Horizonte, de 1.000$, 7%, port.	895$	885$
Espirito Santo, 500$, 5%	—	500$
Rod. do Rio Grande do Sul, 1:000$, 8%	1:015$	1:010$
Municipais de Petropolis, 7%	—	193$
BANCOS:		
Brasil	440$	438$
Comercio	—	328$
Mercantil do Rio de Janeiro	—	720$
COMPANHIAS DE TECIDOS:		
Comercio	—	140$
Brasil Industrial	—	350$
Nova América, integ.	—	350$
América Fabril	—	305$
Progresso Industrial	—	500$
Corcovado	—	215$
COMPANHIAS ESTRADAS DE FERRO:		
Minas S. Jeronimo, ordinarias	143$	141$
Idem, idem, preferenciais	134$	130$
COMPANHIAS DE SEGUROS:		
Previdente	—	3:000$
COMPANHIAS DIVERSAS:		
Docas de Santos, nominativas	—	225$
Ditas, port.	248$	—
Belgo Mineira	660$	652$
Minas de Butiá	132$	131$
Ferro Brasileiro	410$	400$
Docas da Baia	35$	28$
Mesbla, pref.	215$	210$
Terras e Colonização	—	5$5
Brasileira Diamantifera	—	25$
Ind. Sul Mineira	—	405$
Sul América Capitalização	—	670$
DEBENTURES:		
Lar Brasileiro	218$	215$
Progresso Industrial	—	204$
Mogiana de Estrada de Ferro	193$	—
Docas da Baia	—	103$
Docas de Santos	210$	—
Cervejaria Brama	1:130$	—
LETRAS HIPOTECARIAS:		
Banco do Brasil	802$	—

CAFE'

CAFE' 29$000

O mercado deste produto funcionou ontem, sustentado, com os preços inalterados e sem maior atividade.

Cotou-se o tipo 7, ao preço de 29$000 por 10 quilos, na pedra e foram vendidas durante os trabalhos 1.051 sacas, contra [illegible] ditas, anteriores.

Fechou sustentado.

COTAÇÕES POR 10 QUILOS:

Tipo 3	31$000
Tipo 4	30$500
Tipo 5	30$000
Tipo 6	29$500
Tipo 7	29$000
Tipo 8	28$500

Estado de Minas (Mensal):

PAUTA:

Café comum	2$500
Café fino	4$100
Estado do Rio (Semanal):	
Café comum	2$200

MOVIMENTO ESTATISTICO

ENTRADAS:	SAIDAS:
Pela Maritima	2.644
Pela Leopoldina	3.247
Rec. Fluminense, Rio	1.781
Reg. Espirito Santo	1.030
Total:	8.802
Idem ano passado	7.134
Desde o 1.º do mês	116.071
Media	6.827
Desde o 1º de julho	1.175.593
Media	4.556
Idem ano passado	1.604.918

EMBARQUES:	SACAS:
Cabotagem	—
Total:	—
Idem ano passado	276
Desde o 1º do mês	87.574
Desde o 1.º de julho	1.093.214
Idem ano passado	1.523.440
Café doado	65
Consumo local	600
Estoque	318.039
Idem ano passado	433.690
Café revertido ao estoque, desde o 1º de julho	120.434

CAFE' EM SANTOS

Estado do mercado: hoje, nominal, anterior, nominal: mesmo dia no ano passado, calmo.

Preço numero 4: disponivel: por 10 quilos, ontem: mole, nominal: duro, nominal; anterior, mole, nominal; duro, nominal; mesmo dia no ano passado, mole, 23$300; duro, 22$300.

Embarques: ontem, 76: anterior, nada; mesmo dia no ano passado, 23.650 sacas.

Entradas: ontem, 20.444: anterior, 20.616: mesmo dia no ano passado, 23.583 sacas.

Existencia de ontem: 1.638.891: anterior, 1.618.523; mesmo dia no ano passado, 1.354.108 sacas.

Saidas: não houve.

NOVA YORK, 18.

Abertura:

Contrato do Rio:

Café para entrega:

	Hoje	Ant.
Em março	8 55	8 55
Em maio	8 65	8 65
Em julho	8 75	8 75
Em setembro	8 85	8 85

MERCADO — Estavel — Calmo.

Desde o fechamento anterior, inalterado.

NOVA YORK, 18.

Abertura:

Contrato de Santos:

Café para entrega:

	Hoje	Ant.
Em março	12 88	12 88
Em maio	12 93	12 93
Em julho	12 97	12 97
Em setembro	13 00	13 00
Em dezembro	13 00	13 00

MERCADO — Estavel — Calmo.

Desde o fechamento anterior, inalterado.

AÇUCAR

O mercado deste produto regulou ontem, firme, com os preços inalterados e entregas regulares.

MOVIMENTO ESTATISTICO

Entradas, 9.716. Saidas, 3.716. Estoque, 44.271 sacos.

COTAÇÕES POR 10 QUILOS

Branco-cristal: 67$000 a 70$000. Demerara, 58$000 a 60$000. Mascavos: 52$000 a 54$000.

AÇUCAR EM PERNAMBUCO

Posição do mercado: ontem, estavel, anterior, estavel.

PREÇOS POR 10 QUILOS

Usina de 1.ª, 62$000 e de 2.ª, ontem, não cotado: anterior, de 1.ª, 62$000; de 2.ª, não cotado.

Cristais: ontem, 54$000; anterior, 54$000. Demerara, ontem, 41$200; anterior, 41$200. Terceira, Sorte: ontem, 40$000; anterior, 40$000.

PREÇOS POR 15 QUILOS

Brutus secos: ontem, 6$500 a 6$800: anterior, 6$500 a 6$800.

Somenos: ontem, 9$500 a 10$000, anterior, 9$500 a 10$000.

Entradas:		
Em sacos de 60 ks.	13.800	15.800
Desde o 1º de setembro p. p. em sacos de 60 ks.	3.778.300	3.764.500
Existencia em sacos de 60 ks.	1.704.800	1.696.600
Exportação: Norte do Brasil	5.600	—

Mercados de Generos

O mercado de generos alimenticios esteve ontem, bastante trabalhado, porem, sem alteração nos preços. As entradas e saidas verificadas, foram de algum vulto, como se vê a seguir:

MOVIMENTO ESTATISTICO

Generos:	Entradas:	Saidas:
Feijão (scs)	97	2.714
Farinha (scs)	1.810	680
Arroz (scs)	2.761	3.905
Milho (scs)	2.363	130
Banha (cxs)	10	998
Xarque (vols)	973	—
Batatas (scs)	741	—
Cebolas (cxs)	—	—
Manteiga (ks.)	8.269	—
Bacalhau (cxs)	—	—
Azeite (vols)	—	—

PAGAMENTOS DECLARADOS

JUROS:

S. A. White Martins, desde já, coupon nº 21.

DIVIDENDOS:

S. A. White Martins, desde já 12%.

neira, desde já, 12$000 por ação neira, dia 16, 12$000 por ação nominativas e 11$500 por ação ao portador.

— S. A. Fabrica Colombo, desde já, 14$000 por ação.

— S. A. Comp. Brasileira de Café, desde já, não cotado.

— Segurança Industrial, Comp. Nacional de Seguros, desde já, 180$000 por ação.

— S. A. "Novo Mundo", de Seguros Terrestres Maritimos e Garantia de Alugueis, desde já, 9%.

— União Comercial dos Varejistas, Comp. de Seguros Terrestres, Maritimos e de Acidentes Pessoais, dia 21, 160$000 por ação.

ALGODÃO

Esse mercado funcionou ontem, estavel, com os preços inalterados e entregas reduzidas.

MOVIMENTO ESTATISTICO

Entradas, nada. Saidas, 150. Estoque, 12.552 fardos.

COTAÇÕES POR 10 QUILOS

Seridó: tipo 3, 60$000 a 61$000; tipo 5, 57$000 a 58$000. Sertões: tipo 3 nominal; tipo 5, 45$000 a 46$000. Ceará: tipo 3, nominal; tipo 5, 43$000 a 44$000. Matas: tipo 3 e 5 nominal. Paulista: tipo 3, nominal; tipo 5, 37$000 a 37$500.

ALGODÃO EM PERNAMBUCO

Estado do mercado: hoje, firme: anterior, firme.

Preço compradores:		
Sertões tipo 5	60$000	60$000
Matas, tipo 5	46$000	46$000
Entradas:	Ontem	Ant.
Em fardos de 80 quilos	800	100
Desde 1.º de setembro: fardos de 80 quilos	142.900	142.100
Exist. em fardos de 80 quilos	102.200	102.000
Abatimento de consumo: fardos de 60 quilos	600	600

Exportação: Não houve.

ALGODÃO EM S. PAULO (CONTRATO C)

Abertura de ontem:

Algodão para entrega:

	Comp.	Vend.
Em março	46$000	47$000
Em abril	46$600	46$700
Em maio	47$000	47$300
Em junho	47$800	48$000
Em julho	48$500	48$800
Em agosto	49$000	49$700
Em setembro	49$800	50$500
Em outubro	50$900	51$300
Em novembro	52$000	52$400

Vendas: 10.500 arrobas.

MERCADO — Estavel.

ALGODÃO EM S. PAULO (CONTRATO C)

Fechamento de ontem:

Algodão para entrega:

	Comp.	Vend.
Em março	46$000	46$600
Em abril	46$500	46$900
Em maio	47$000	47$300
Em junho	47$800	48$000
Em julho	48$600	48$900
Em agosto	49$300	49$500
Em setembro	50$300	50$400
Em outubro	51$200	51$400
Em novembro	52$300	52$400

Vendas: 5.000 arrobas.

MERCADO — Estavel.

PREÇO DO DISPONIVEL:

Ontem:

Tipo 4	49$000 a 50$000
Tipo 5	47$000 a 48$000
Tipo 6	43$000 a 44$000

NOVA YORK, 18.

Abertura:

Amer. "Futures":

	Hoje	Ant.
para maio	18.64	18.62
para julho	18.74	18.71
para outubro	18.81	18.80
para dezembro	18.83	18.82
para janeiro 943	—	18.84
para março 943	18.91	—

MERCADO — Estavel.

Desde o fechamento anterior, alta de 1 a 3 pontos.

NOVA YORK, 18.

Intermediaria:

Amer. Futures":

	Hoje	Ant.
para maio	18.61	18.62
para julho	18.72	18.71
para outubro	18.80	18.80
para dezembro	18.82	18.82
para janeiro 943	—	18.84
para março 943	n/c	—

MERCADO — Estavel.

Desde o fechamento anterior, baixa parcial de 1 a 7 pontos.

CONCORRENCIAS ANUNCIADAS

— Dia 19 Serviço de Administração da Prefeitura Municipal, para o fornecimento de ferramentas, pertences material de limpeza, mangueiras, tubos, lençois de borracha e acessorios, tintas e vernizes.

MERCADO DE CACA'U

NOVA YORK, 18

Abertura	Hoje	Ant
em maio	8.66	8.66
em junho	8.71	8.71
em setembro	8.76	8.76
em outubro	n/c.	n/c.

Estado do mercado: hoje, calmo; anterior, calmo.

MERCADO DE BORRACHA

NOVA YORK, 18

	Hoje	Ant.
Disponivel Later. lacre	25	25
Smoket Plan lacre	24	24

Estado do mercado hoje, calmo; anterior, calmo.

CARNES VERDES

Matadouro de Santa Cruz

Matança geral: bovinos 262; vitelo, 70; suinos, 36.

Preços: bovinos, 1$950; vitelos, 2$; suinos, 3$800.

Matadouro de Nova Iguassu'

Matança geral: bovinos 60; vitelos, 3 e suinos, 2.

Preços: bovinos 1$950, vitelos 2$000; e suinos .... 3$800.

Matadouro de Mendes:

Matança geral: bovinos 498; vitelos, 48; e suinos, nada.

Preços: bovinos 1$950; vitelos, 2$; e suinos, nada.

Matadouro da Penha:

Matança geral: bovinos 194; vitelos, 50 e suinos, 42.

Preços: bovinos, 1$950; vitelos 2$; e suinos 3$800.

Rejeições: — Bovinos, 596 quilos; e suinos, 2.

MOVIMENTO DO PORTO

VAPORES A SAIR BREVEMENTE

Para Belem — Nacionais — "Itaité", "Cte. Riper", "Pará" "D. Pedro I" e "D. Pedro II" e "Campeiro".

— Para Recife — Nacionais — "Itatinga" e "Tieté".

— Para Recife — Nacionais "A. Benevolo" "Cte. Alcidio, "Cte. Capela" e "S. Bento".

— Para Cananéia — Nacional — "Asp. Nascimento.

— Para Santos — Nacionais — "[illegible]" "Raul Soares", "Asp. Nascimento", "A. Zenevolo" e "Cte. Alcidio".

— Para Leixões — Nacional — "Bagé".

— Para P. Aelgre — Nacionais — "Itapé", "Itapuí" "Bandeirante" "Farrapo", "Jangadeiro", "Araponga", "O. Aranha" e "Taquí.

— Para São Francisco — Nacional — "Tutoia".

— Para Joinville — Nacional — "Vesper".

— Para Antonina — Nacional — "Aratanha".

— Para Imbituba — Nacional — "Aratau".

— Para Cananéia — Nacional — "Arapuá".

— Para A. Branca — Nacionais — "Caxias" e "Amaragi".

— Para Pelotas — Nacional "S. Pedro".

— Para Laguna — Nacionais — "Murtinho", "Max" e "S. Antonio".

— Para Itajaí — Nacional — "Brandino".

— Para Florianopolis — Nacional — "Carl Hoepecke" e "Ana".

— Para Itajaí — Nacional — "Brandino".

— Para B. Aires — Argentino — "Dublin".

— Para B. Aires — Sueco — "Scania.

— Para B. Aires — Português — "Serpa Pinto".

Serviço Aereo

ESPERADOS

São Paulo	Vasp	19
P. Alegre	Panair	19
Fortaleza	Panair	19
São Paulo	Vasp	19
B. Aires	Panair	19
São Paulo	Vasp	19
B. Horizonte	Panair	19

A SAIR

Curitiba	Vasp	19
P. Alegre	Panair	19
São Paulo	Vasp	19
B. Horizonte	Panair	19
P. Alegre	Vasp	19
Fortaleza	Panair	19
São Paulo	Vasp	19
Miami	Panair	19
São Paulo	Vasp	19

Doenças Nervosas
DR. NEVES MANTA
RUA SEN. DANTAS, 40

CONCESSÃO UNICA DO GOVERNO DA REPUBLICA

LOTERIA FEDERAL DO BRASIL

Contrato celebrado com o Governo da União em 24 de Dezembro de 1937, à vista da Lei N. 21.143, de 10 Março de 1932.

433.ª EXTRAÇÃO — PREMIO MAIOR: 300:000$000 — PLANO XZ

Lista da extração de QUARTA-FEIRA, 18 de MARÇO de 1942

Nesta LISTA não figuram por extenso os numeros premiados pela terminação do ultimo algarismo, mas figuram os premiados pelos finaes duplos do 2.º ao 5.º premios.

Os bilhetes são litografados em papel branco, tinta salmon, fundo verde escuro e numeração preta na frente, com a inscrição: Extração em 18 de Março de 1942, ás 14 horas.

ATENÇÃO: VERIFIQUEM A TERMINAÇÃO SIMPLES DE SEUS BILHETES

5.766 PREMIOS

0

25 ... 50$, 32 ... 50$, 57 ... 60$, 65 ... 50$, 66 ... 50$, 104 ... 60$, 106 ... 60$, 125 ... 50$, 132 ... 50$, 165 ... 50$, 166 ... 60$, 166 ... 50$, 167 ... 60$, 193 ... 200$, 225 ... 50$, 232 ... 50$, 257 ... 60$, 265 ... 50$, 266 ... 50$, 274 ... 500$, 297 ... 60$, 325 ... 50$, 332 ... 100$, 332 ... 50$, 365 ... 50$, 366 ... 60$, 366 ... 50$, 413 ... 60$, 425 ... 50$

427 — 1:000$000

432 ... 50$, 465 ... 50$, 466 ... 50$, 472 ... 100$, 490 ... 60$, 498 ... 60$, 512 ... 60$, 525 ... 50$, 528 ... 60$, 532 ... 50$, 546 ... 60$, 556 ... 60$, 565 ... 50$, 566 ... 50$

590 — 1:000$000

625 ... 50$, 629 ... 60$, 632 ... 50$, 645 ... 100$, 665 ... 50$, 666 ... 50$

718 — 2:000$000

725 ... 50$, 732 ... 50$, 765 ... 50$, 766 ... 50$, 825 ... 50$, 832 ... 50$, 844 ... 60$, 858 ... 60$, 865 ... 50$, 866 ... 50$, 925 ... 50$, 932 ... 50$, 955 ... 60$, 965 ... 50$, 966 ... 50$, 977 ... 100$

1

1025 ... 50$, 1032 ... 50$, 1050 ... 60$, 1065 ... 50$, 1066 ... 50$, 1125 ... 50$, 1132 ... 50$, 1165 ... 50$, 1166 ... 50$

1177 — 2:000$000

1225 ... 50$, 1232 ... 50$, 1258 ... 60$, 1260 ... 60$, 1265 ... 50$, 1266 ... 50$, 1282 ... 500$, 1320 ... 100$, 1325 ... 50$, 1332 ... 50$, 1365 ... 50$, 1366 ... 50$, 1424 ... 60$, 1425 ... 50$, 1432 ... 50$, 1440 ... 60$, 1465 ... 50$, 1466 ... 50$, 1523 ... 60$, 1525 ... 50$, 1532 ... 50$, 1565 ... 50$, 1566 ... 50$, 1625 ... 50$, 1632 ... 50$, 1633 ... 500$, 1665 ... 50$, 1666 ... 50$, 1677 ... 100$, 1724 ... 60$, 1725 ... 50$, 1732 ... 50$, 1734 ... 60$, 1765 ... 50$, 1766 ... 50$, 1778 ... 60$, 1794 ... 60$, 1800 ... 60$, 1825 ... 50$, 1832 ... 50$, 1849 ... 60$, 1855 ... 60$, 1858 ... 60$, 1863 ... 60$, 1865 ... 50$, 1866 ... 50$, 1891 ... 100$, 1900 ... 60$, 1920 ... 60$, 1925 ... 50$, 1932 ... 50$, 1965 ... 50$, 1966 ... 60$, 1966 ... 50$

2

2005 ... 200$, 2025 ... 50$, 2032 ... 50$, 2065 ... 60$, 2066 ... 50$, 2090 ... 100$, 2125 ... 60$, 2132 ... 50$, 2165 ... 50$, 2166 ... 60$, 2203 ... 60$, 2225 ... 50$, 2226 ... 100$, 2232 ... 50$, 2243 ... 500$, 2249 ... 100$, 2265 ... 50$, 2266 ... 50$, 2280 ... 60$, 2325 ... 50$, 2332 ... 60$, 2350 ... 60$, 2363 ... 60$, 2365 ... 50$, 2366 ... 50$, 2369 ... 60$, 2383 ... 60$, 2418 ... 100$, 2419 ... 60$, 2425 ... 50$, 2432 ... 50$, 2465 ... 50$, 2466 ... 60$, 2486 ... 60$, 2525 ... 50$, 2528 ... 60$, 2532 ... 60$, 2565 ... 50$, 2566 ... 50$, 2625 ... 50$, 2632 ... 50$, 2636 ... 60$, 2665 ... 50$, 2666 ... 50$, 2725 ... 50$, 2732 ... 50$, 2748 ... 60$, 2753 ... 60$, 2765 ... 50$, 2766 ... 50$, 2810 ... 60$, 2825 ... 50$, 2832 ... 50$, 2852 ... 500$, 2865 ... 50$, 2866 ... 50$, 2925 ... 50$, 2932 ... 60$, 2940 ... 200$, 2965 ... 50$, 2966 ... 50$, 2968 ... 60$

3

3025 ... 50$, 3032 ... 50$, 3055 ... 60$, 3065 ... 50$, 3066 ... 50$, 3125 ... 50$, 3132 ... 50$, 3138 ... 500$, 3165 ... 50$, 3166 ... 50$, 3225 ... 50$, 3232 ... 50$, 3265 ... 50$, 3266 ... 50$, 3325 ... 50$, 3332 ... 50$, 3341 ... 100$, 3362 ... 60$, 3364 ... 60$, 3365 ... 50$, 3366 ... 50$, 3425 ... 50$, 3432 ... 50$, 3462 ... 100$, 3465 ... 50$, 3466 ... 50$, 3468 ... 500$, 3525 ... 50$, 3532 ... 50$, 3533 ... 60$, 3565 ... 50$, 3566 ... 50$, 3594 ... 100$, 3595 ... 60$

3625 — 3:000$000

3625 ... 50$, 3627 ... 60$, 3632 ... 50$, 3665 ... 50$, 3666 ... 50$, 3703 ... 100$, 3725 ... 50$, 3732 ... 50$, 3735 ... 200$

3738 — 1:000$000

3756 ... 100$, 3765 ... 50$, 3766 ... 50$, 3822 ... 60$, 3825 ... 50$, 3832 ... 50$, 3847 ... 100$, 3865 ... 50$, 3866 ... 50$, 3878 ... 60$, 3925 ... 50$, 3929 ... 60$, 3932 ... 50$, 3965 ... 50$, 3966 ... 50$

4

4005 ... 200$, 4025 ... 60$, 4025 ... 50$, 4032 ... 50$, 4065 ... 50$, 4066 ... 50$, 4115 ... 60$, 4125 ... 50$, 4132 ... 50$, 4165 ... 50$, 4166 ... 50$, 4169 ... 60$, 4170 ... 60$, 4185 ... 100$, 4225 ... 50$, 4232 ... 50$, 4251 ... 60$, 4265 ... 50$, 4266 ... 50$, 4271 ... 60$, 4325 ... 60$, 4332 ... 50$, 4342 ... 100$

4344 — 2:000$000

4357 ... 60$, 4365 ... 50$, 4366 ... 50$

4409 — 1:000$000

4422 ... 200$, 4425 ... 50$, 4432 ... 50$, 4465 ... 50$, 4466 ... 50$, 4503 ... 100$, 4511 ... 60$, 4512 ... 60$, 4525 ... 50$, 4532 ... 50$, 4558 ... 60$, 4565 ... 50$, 4566 ... 50$, 4603 ... 60$, 4611 ... 100$, 4625 ... 50$, 4631 ... 60$, 4632 ... 50$, 4665 ... 50$, 4666 ... 50$, 4695 ... 100$, 4712 ... 200$, 4725 ... 50$, 4732 ... 50$, 4765 ... 50$, 4766 ... 50$, 4813 ... 60$, 4825 ... 50$, 4832 ... 50$, 4865 ... 50$, 4866 ... 50$, 4891 ... 100$, 4925 ... 50$, 4932 ... 50$, 4949 ... 60$, 4965 ... 50$, 4966 ... 50$, 4993 ... 200$, 4995 ... 60$

5

5025 ... 50$, 5032 ... 50$, 5065 ... 60$, 5066 ... 50$, 5104 ... 200$, 5125 ... 50$, 5128 ... 60$, 5132 ... 50$, 5165 ... 50$, 5166 ... 50$, 5225 ... 50$, 5232 ... 50$, 5233 ... 100$, 5248 ... 60$, 5265 ... 50$, 5266 ... 50$, 5273 ... 60$, 5309 ... 60$, 5325 ... 50$, 5332 ... 50$, 5346 ... 500$, 5361 ... 60$, 5365 ... 50$, 5366 ... 50$, 5387 ... 60$, 5395 ... 100$, 5397 ... 60$, 5414 ... 100$, 5425 ... 50$, 5432 ... 60$, 5465 ... 50$, 5466 ... 50$, 5502 ... 100$, 5505 ... 60$, 5525 ... 50$, 5532 ... 50$, 5565 ... 50$, 5566 ... 50$, 5585 ... 100$, 5604 ... 60$, 5607 ... 100$, 5625 ... 50$, 5630 ... 60$, 5632 ... 50$, 5650 ... 100$, 5665 ... 50$, 5666 ... 50$, 5679 ... 60$, 5702 ... 60$, 5725 ... 50$, 5732 ... 50$, 5741 ... 60$, 5765 ... 50$, 5766 ... 50$, 5825 ... 50$, 5827 ... 100$, 5832 ... 50$, 5863 ... 60$, 5865 ... 50$, 5866 ... 50$, 5910 ... 60$, 5925 ... 50$, 5932 ... 50$, 5961 ... 60$, 5965 ... 50$, 5966 ... 50$, 5967 ... 60$

6

6020 ... 60$, 6025 ... 50$, 6032 ... 50$, 6047 ... 60$, 6065 ... 50$, 6066 ... 50$, 6068 ... 60$, 6104 ... 100$, 6125 ... 50$, 6132 ... 50$, 6145 ... 60$, 6165 ... 50$, 6166 ... 50$, 6184 ... 100$, 6185 ... 100$, 6214 ... 60$, 6225 ... 50$, 6232 ... 60$, 6232 ... 50$, 6239 ... 100$, 6263 ... 60$, 6265 ... 50$, 6266 ... 50$, 6290 ... 100$, 6325 ... 50$, 6332 ... 60$, 6363 ... 50$, 6366 ... 50$, 6388 ... 60$, 6425 ... 50$, 6431 ... 100$, 6432 ... 50$, 6465 ... 60$, 6466 ... 50$, 6525 ... 50$, 6532 ... 60$, 6565 ... 50$, 6566 ... 60$, 6613 ... 60$, 6625 ... 50$, 6632 ... 50$, 6665 ... 60$, 6666 ... 50$, 6725 ... 50$, 6732 ... 50$, 6745 ... 60$, 6758 ... 60$, 6765 ... 50$, 6766 ... 50$, 6825 ... 50$, 6832 ... 50$, 6835 ... 60$, 6865 ... 50$, 6866 ... 50$, 6921 ... 60$, 6925 ... 50$, 6932 ... 50$, 6965 ... 50$, 6966 ... 50$

7

7025 ... 50$

7026 — 2:000$000

7032 ... 50$

7053 — 1:000$000

7060 ... 60$, 7065 ... 50$, 7066 ... 50$, 7087 ... 60$

7107 — 2:000$000

7125 ... 50$, 7132 ... 50$, 7165 ... 50$, 7166 ... 50$, 7225 ... 50$, 7232 ... 60$, 7232 ... 50$, 7233 ... 500$, 7240 ... 60$, 7265 ... 50$, 7266 ... 50$, 7325 ... 50$, 7332 ... 50$, 7337 ... 60$, 7365 ... 50$, 7366 ... 50$, 7420 ... 500$, 7425 ... 50$, 7432 ... 50$, 7434 ... 60$, 7443 ... 60$, 7465 ... 50$, 7466 ... 50$, 7492 ... 60$, 7499 ... 60$, 7507 ... 500$, 7525 ... 50$, 7532 ... 50$, 7565 ... 50$, 7566 ... 50$, 7591 ... 100$, 7594 ... 60$

7596 Ap7:500$

7597 — 300:000$ — S. PAULO

7598 Ap7:500$

7604 ... 100$, 7625 ... 50$, 7632 ... 50$, 7653 ... 60$, 7665 ... 50$, 7666 ... 50$, 7718 ... 60$, 7725 ... 50$, 7732 ... 50$, 7758 ... 200$, 7765 ... 50$, 7766 ... 50$, 7825 ... 50$, 7832 ... 50$, 7859 ... 60$, 7865 ... 50$, 7866 ... 50$, 7867 ... 60$, 7897 ... 100$, 7925 ... 50$, 7930 ... 60$, 7932 ... 50$, 7965 ... 50$, 7966 ... 50$, 7968 ... 60$, 7984 ... 500$, 7985 ... 100$

8

8017 ... 60$, 8025 ... 50$, 8032 ... 50$, 8065 ... 50$, 8066 ... 50$, 8107 ... 500$, 8125 ... 50$, 8132 ... 50$, 8149 ... 60$, 8165 ... 50$, 8166 ... 50$, 8219 ... 100$, 8225 ... 50$, 8232 ... 50$, 8252 ... 100$, 8265 ... 50$, 8266 ... 50$, 8315 ... 60$, 8325 ... 50$, 8332 ... 50$, 8348 ... 50$, 8365 ... 50$, 8366 ... 50$, 8369 ... 60$, 8389 ... 60$, 8425 ... 50$, 8432 ... 50$, 8461 ... 60$, 8465 ... 50$, 8466 ... 50$, 8471 ... 60$, 8518 ... 60$, 8525 ... 50$, 8532 ... 50$, 8565 ... 50$, 8566 ... 60$, 8579 ... 60$, 8602 ... 60$, 8624 ... 60$, 8625 ... 50$, 8632 ... 50$, 8639 ... 60$, 8657 ... 100$, 8662 ... 60$, 8665 ... 50$, 8665 ... 50$, 8666 ... 50$, 8690 ... 200$, 8725 ... 50$, 8732 ... 50$, 8765 ... 50$, 8766 ... 100$, 8766 ... 50$, 8782 ... 60$, 8824 ... 60$, 8825 ... 50$, 8832 ... 50$, 8865 ... 50$, 8866 ... 50$, 8877 ... 60$, 8925 ... 50$, 8927 ... 60$, 8932 ... 50$, 8965 ... 50$, 8966 ... 50$

8975 — 1:000$000

9

9013 ... 60$, 9025 ... 50$, 9032 ... 50$, 9049 ... 100$, 9065 ... 50$, 9066 ... 50$, 9069 ... 100$, 9125 ... 50$, 9132 ... 50$, 9165 ... 50$, 9166 ... 50$, 9176 ... 100$, 9183 ... 100$, 9194 ... 60$, 9200 ... 60$, 9225 ... 50$, 9232 ... 50$, 9265 ... 50$, 9266 ... 50$, 9279 ... 60$, 9310 ... 60$, 9325 ... 50$, 9327 ... 60$, 9332 ... 50$, 9352 ... 60$, 9365 ... 50$, 9366 ... 50$, 9384 ... 60$, 9404 ... 60$, 9424 ... 60$, 9425 ... 50$, 9432 ... 200$, 9432 ... 50$, 9446 ... 60$, 9463 ... 60$, 9465 ... 50$, 9466 ... 50$, 9490 ... 60$, 9508 ... 60$, 9525 ... 50$, 9532 ... 60$, 9532 ... 50$, 9538 ... 100$, 9565 ... 50$, 9566 ... 50$, 9567 ... 60$, 9582 ... 200$, 9584 ... 100$, 9625 ... 50$

9629 — 2:000$000

9632 ... 50$, 9665 ... 50$, 9666 ... 50$, 9680 ... 60$, 9687 ... 100$, 9715 ... 60$, 9725 ... 50$, 9732 ... 50$, 9765 ... 50$, 9766 ... 50$, 9791 ... 60$, 9825 ... 50$, 9832 ... 50$, 9865 ... 50$, 9866 ... 50$, 9907 ... 60$

9922 — 1:000$000

9925 ... 50$, 9932 ... 50$, 9965 ... 60$, 9965 ... 50$, 9966 ... 50$, 9970 ... 60$, 9998 ... 60$

10

10025 ... 50$, 10032 ... 50$, 10065 ... 50$, 10066 ... 50$

10087 — 2:000$000

10125 ... 50$, 10132 ... 50$, 10165 ... 50$, 10166 ... 50$, 10169 ... 60$, 10180 ... 200$, 10207 ... 60$, 10225 ... 50$, 10226 ... 60$, 10232 ... 50$, 10265 ... 60$, 10266 ... 50$, 10284 ... 60$, 10325 ... 50$, 10339 ... 100$, 10340 ... 100$, 10359 ... 60$, 10363 ... 60$, 10365 ... 50$, 10366 ... 50$, 10390 ... 60$, 10400 ... 500$, 10411 ... 60$, 10425 ... 50$, 10432 ... 50$

10465 — 10:000$000

10465 ... 50$, 10466 ... 50$, 10489 ... 60$, 10495 ... 60$, 10525 ... 50$, 10532 ... 50$, 10565 ... 50$, 10566 ... 50$, 10587 ... 60$, 10625 ... 50$, 10629 ... 60$, 10632 ... 50$, 10637 ... 60$, 10665 ... 50$, 10666 ... 50$, 10690 ... 500$, 10702 ... 60$, 10725 ... 50$, 10732 ... 50$, 10765 ... 50$, 10766 ... 50$, 10816 ... 100$, 10825 ... 50$, 10832 ... 50$, 10836 ... 60$, 10843 ... 60$, 10865 ... 50$, 10866 ... 50$, 10901 ... 60$, 10925 ... 50$, 10932 ... 50$, 10965 ... 50$, 10966 ... 50$

11

11014 ... 60$, 11025 ... 50$, 11032 ... 50$, 11049 ... 60$, 11065 ... 50$, 11066 ... 50$, 11077 ... 60$, 11109 ... 60$, 11121 ... 60$, 11125 ... 50$, 11132 ... 50$, 11165 ... 50$, 11166 ... 50$, 11178 ... 100$

11202 — 1:000$000

11216 ... 200$, 11225 ... 50$, 11232 ... 50$, 11253 ... 60$, 11265 ... 50$, 11266 ... 50$, 11276 ... 100$, 11281 ... 60$, 11293 ... 60$, 11325 ... 50$, 11332 ... 50$

11355 — 2:000$000

11365 ... 50$, 11366 ... 50$, 11381 ... 500$, 11396 ... 100$, 11409 ... 100$, 11411 ... 60$, 11425 ... 50$, 11432 ... 50$, 11438 ... 60$, 11465 ... 50$, 11466 ... 50$, 11471 ... 60$, 11525 ... 50$, 11532 ... 50$, 11542 ... 60$, 11565 ... 50$, 11566 ... 50$, 11584 ... 60$, 11614 ... 60$, 11625 ... 50$, 11632 ... 50$, 11650 ... 100$, 11662 ... 60$, 11665 ... 60$, 11666 ... 50$, 11714 ... 60$, 11725 ... 50$, 11730 ... 60$, 11732 ... 50$, 11765 ... 50$, 11766 ... 50$, 11798 ... 60$, 11825 ... 50$, 11832 ... 50$, 11839 ... 60$, 11847 ... 60$, 11852 ... 100$, 11865 ... 50$, 11866 ... 50$, 11925 ... 50$, 11932 ... 50$, 11965 ... 50$, 11966 ... 50$, 11990 ... 60$

12

12025 ... 50$, 12032 ... 50$, 12065 ... 50$, 12066 ... 50$, 12080 ... 200$, 12099 ... 60$, 12125 ... 50$, 12132 ... 50$, 12165 ... 50$, 12166 ... 60$, 12225 ... 50$, 12232 ... 50$, 12265 ... 50$, 12266 ... 60$, 12286 ... 60$, 12325 ... 50$, 12332 ... 50$, 12361 ... 60$, 12365 ... 50$, 12366 ... 50$, 12408 ... 60$, 12415 ... 100$, 12425 ... 50$, 12432 ... 50$, 12433 ... 100$, 12465 ... 50$, 12466 ... 50$, 12490 ... 100$, 12525 ... 50$, 12532 ... 50$, 12534 ... 60$, 12544 ... 100$, 12545 ... 100$, 12565 ... 50$, 12566 ... 50$, 12622 ... 60$, 12625 ... 50$, 12632 ... 50$, 12665 ... 50$, 12666 ... 50$, 12725 ... 50$, 12732 ... 50$, 12765 ... 50$, 12766 ... 50$, 12776 ... 60$, 12806 ... 500$, 12825 ... 60$, 12825 ... 50$, 12830 ... 60$, 12832 ... 50$, 12865 ... 50$, 12866 ... 50$, 12869 ... 100$, 12925 ... 50$, 12932 ... 50$, 12957 ... 200$, 12959 ... 100$, 12964 ... 60$, 12965 ... 50$, 12966 ... 50$

13

13008 ... 100$, 13016 ... 60$, 13025 ... 50$, 13032 ... 50$, 13065 ... 50$, 13066 ... 50$, 13125 ... 50$, 13132 ... 50$, 13137 ... 200$, 13161 ... 100$, 13165 ... 50$, 13166 ... 50$, 13205 ... 60$, 13225 ... 50$, 13232 ... 50$, 13265 ... 50$, 13266 ... 50$, 13307 ... 60$, 13325 ... 50$, 13330 ... 60$, 13332 ... 50$, 13365 ... 50$, 13366 ... 50$, 13398 ... 60$, 13425 ... 50$, 13432 ... 50$, 13450 ... 60$, 13465 ... 50$, 13466 ... 50$, 13473 ... 60$, 13492 ... 100$, 13502 ... 60$, 13525 ... 50$, 13532 ... 50$, 13557 ... 60$, 13559 ... 60$, 13565 ... 50$, 13566 ... 50$, 13590 ... 60$, 13625 ... 60$, 13625 ... 50$, 13632 ... 50$, 13636 ... 60$, 13665 ... 50$, 13666 ... 50$, 13689 ... 60$, 13697 ... 60$, 13725 ... 50$, 13731 ... 100$, 13732 ... 50$, 13762 ... 60$, 13765 ... 50$, 13766 ... 50$, 13825 ... 50$, 13832 ... 50$, 13865 ... 50$, 13866 ... 50$, 13869 ... 100$, 13925 ... 50$, 13932 ... 50$, 13945 ... 100$, 13965 ... 50$, 13966 ... 50$

14

14014 ... 60$, 14025 ... 50$, 14031 ... 200$, 14032 ... 50$, 14065 ... 50$, 14066 ... 50$, 14102 ... 60$, 14121 ... 60$, 14125 ... 50$, 14132 ... 50$, 14165 ... 50$, 14166 ... 60$, 14225 ... 50$, 14232 ... 50$, 14237 ... 60$, 14265 ... 50$, 14266 ... 50$, 14280 ... 60$, 14321 ... 100$, 14325 ... 50$, 14332 ... 50$, 14365 ... 50$, 14366 ... 50$, 14391 ... 60$, 14423 ... 60$, 14425 ... 50$, 14432 ... 50$, 14440 ... 500$, 14465 ... 50$, 14466 ... 50$, 14496 ... 60$, 14525 ... 50$, 14531 ... 60$, 14532 ... 50$, 14547 ... 100$, 14563 ... 200$, 14565 ... 50$, 14566 ... 50$, 14625 ... 50$, 14626 ... 60$, 14632 ... 60$, 14665 ... 50$, 14666 ... 50$, 14671 ... 100$, 14709 ... 60$, 14725 ... 50$, 14732 ... 50$, 14765 ... 50$, 14766 ... 50$, 14786 ... 100$, 14811 ... 60$, 14825 ... 50$, 14832 ... 50$, 14851 ... 60$, 14865 ... 50$, 14866 ... 50$, 14882 ... 60$, 14925 ... 50$, 14932 ... 50$, 14965 ... 50$, 14966 ... 50$, 14987 ... 60$

15

15025 ... 50$, 15032 ... 50$, 15054 ... 100$, 15065 ... 50$, 15066 ... 50$, 15070 ... 60$, 15072 ... 60$, 15081 ... 100$, 15102 ... 100$, 15123 ... 100$, 15125 ... 50$, 15132 ... 50$, 15162 ... 60$, 15165 ... 50$, 15166 ... 50$, 15203 ... 100$, 15225 ... 50$, 15232 ... 50$, 15256 ... 60$, 15265 ... 50$, 15266 ... 50$, 15317 ... 60$, 15325 ... 50$, 15332 ... 50$, 15365 ... 50$, 15366 ... 50$, 15367 ... 60$, 15368 ... 200$, 15425 ... 50$, 15432 ... 50$, 15465 ... 50$, 15466 ... 50$, 15525 ... 50$, 15532 ... 50$, 15546 ... 60$, 15557 ... 60$, 15565 ... 50$, 15566 ... 50$, 15576 ... 100$, 15620 ... 100$, 15625 ... 50$, 15632 ... 50$, 15637 ... 60$, 15638 ... 100$, 15665 ... 50$, 15666 ... 50$, 15711 ... 60$, 15725 ... 50$, 15732 ... 50$, 15765 ... 50$, 15766 ... 50$, 15771 ... 60$, 15781 ... 60$, 15784 ... 60$, 15795 ... 60$, 15825 ... 60$, 15825 ... 50$, 15832 ... 50$, 15865 ... 50$, 15866 ... 50$, 15925 ... 50$, 15932 ... 50$, 15965 ... 50$, 15966 ... 50$, 15970 ... 60$

16

16023 ... 200$, 16025 ... 50$, 16029 ... 60$, 16032 ... 50$, 16035 ... 100$, 16045 ... 200$, 16049 ... 60$, 16065 ... 50$, 16066 ... 50$, 16070 ... 60$, 16125 ... 50$, 16132 ... 60$, 16132 ... 50$, 16150 ... 100$, 16164 ... 60$, 16165 ... 50$, 16166 ... 50$, 16225 ... 50$, 16232 ... 50$, 16265 ... 50$, 16266 ... 50$, 16304 ... 100$, 16325 ... 50$, 16332 ... 50$, 16365 ... 50$, 16366 ... 50$, 16383 ... 60$, 16425 ... 50$, 16432 ... 50$, 16438 ... 60$, 16442 ... 100$, 16465 ... 50$, 16466 ... 50$, 16472 ... 200$, 16525 ... 50$, 16532 ... 60$, 16541 ... 60$, 16565 ... 50$, 16566 ... 50$, 16613 ... 60$, 16624 ... 60$, 16625 ... 50$, 16632 ... 50$

16644 — 2:000$000

16665 ... 50$, 16666 ... 50$, 16725 ... 50$, 16732 ... 60$, 16732 ... 50$, 16750 ... 60$, 16765 ... 50$, 16766 ... 50$, 16768 ... 60$, 16786 ... 500$, 16801 ... 60$, 16825 ... 50$, 16832 ... 50$, 16865 ... 50$, 16866 ... 50$, 16896 ... 60$, 16925 ... 50$, 16926 ... 500$, 16932 ... 50$, 16931 ... 100$, 16965 ... 50$, 16966 ... 50$, 16968 ... 60$, 16979 ... 100$, 16991 ... 60$

17

17022 ... 60$, 17025 ... 50$, 17032 ... 50$, 17036 ... 100$, 17065 ... 50$, 17066 ... 50$, 17086 ... 100$, 17125 ... 50$, 17127 ... 60$, 17132 ... 50$, 17143 ... 60$, 17165 ... 50$, 17166 ... 50$, 17189 ... 60$, 17191 ... 60$, 17225 ... 50$, 17231 ... 60$, 17232 ... 50$, 17265 ... 50$, 17266 ... 50$, 17291 ... 500$, 17305 ... 60$, 17308 ... 100$, 17325 ... 50$, 17332 ... 50$, 17365 ... 50$, 17366 ... 50$, 17425 ... 50$, 17432 ... 50$, 17465 ... 50$, 17466 ... 50$, 17486 ... 100$, 17525 ... 50$, 17532 ... 50$, 17533 ... 60$, 17539 ... 100$, 17565 ... 50$, 17566 ... 50$, 17569 ... 60$

17618 — 1:000$000

17625 ... 50$, 17632 ... 50$, 17639 ... 60$, 17664 ... 60$, 17665 ... 50$, 17666 ... 50$, 17672 ... 60$, 17725 ... 50$, 17732 ... 50$, 17735 ... 100$, 17736 ... 60$, 17765 ... 50$, 17766 ... 50$, 17772 ... 60$, 17776 ... 60$, 17816 ... 60$, 17825 ... 50$, 17832 ... 50$, 17865 ... 50$, 17866 ... 50$, 17925 ... 50$, 17932 ... 50$, 17965 ... 50$, 17966 ... 50$

18

18007 ... 60$, 18025 ... 60$, 18032 ... 50$

18039 — 2:000$000

18048 ... 60$, 18065 ... 50$, 18066 ... 60$, 18091 ... 60$, 18097 ... 60$, 18115 ... 60$, 18125 ... 50$, 18132 ... 50$, 18165 ... 50$, 18166 ... 50$, 18167 ... 60$, 18187 ... 60$, 18188 ... 100$, 18225 ... 50$, 18232 ... 50$, 18265 ... 50$, 18266 ... 50$, 18300 ... 200$, 18301 ... 100$, 18319 ... 60$, 18325 ... 50$, 18332 ... 50$, 18355 ... 60$, 18365 ... 50$, 18366 ... 60$, 18385 ... 100$, 18388 ... 60$, 18425 ... 50$, 18432 ... 50$, 18453 ... 60$, 18465 ... 50$, 18466 ... 60$, 18508 ... 60$, 18525 ... 50$, 18532 ... 50$, 18565 ... 50$, 18566 ... 60$, 18602 ... 60$, 18625 ... 50$, 18632 ... 50$, 18665 ... 50$, 18666 ... 60$, 18679 ... 60$, 18718 ... 60$, 18725 ... 50$, 18730 ... 500$, 18732 ... 60$, 18765 ... 50$, 18766 ... 50$, 18825 ... 50$, 18828 ... 60$, 18830 ... 500$, 18832 ... 50$, 18847 ... 500$, 18865 ... 50$, 18866 ... 50$, 18887 ... 60$, 18913 ... 60$, 18915 ... 60$, 18925 ... 50$, 18932 ... 50$, 18965 ... 50$, 18966 ... 50$

19

19025 ... 50$, 19028 ... 60$, 19032 ... 50$, 19065 ... 50$, 19066 ... 50$, 19086 ... 500$, 19105 ... 60$, 19125 ... 50$, 19132 ... 50$, 19164 ... 100$, 19165 ... 50$, 19166 ... 50$, 19224 ... 100$, 19225 ... 60$, 19230 ... 60$, 19232 ... 50$, 19265 ... 50$, 19266 ... 50$, 19267 ... 60$

19269 — 2:000$000

19274 ... 60$, 19276 ... 60$, 19286 ... 500$, 19307 ... 60$, 19314 ... 60$, 19325 ... 50$, 19332 ... 50$, 19353 ... 60$, 19358 ... 100$, 19361 ... 60$, 19365 ... 50$, 19366 ... 50$, 19425 ... 50$, 19432 ... 50$

19433 — 1:000$000

19465 ... 50$, 19466 ... 50$, 19508 ... 100$, 19525 ... 50$, 19532 ... 50$, 19550 ... 500$, 19554 ... 60$, 19565 ... 50$, 19566 ... 50$, 19608 ... 100$, 19625 ... 50$, 19630 ... 60$, 19632 ... 50$, 19644 ... 60$, 19655 ... 60$, 19665 ... 500$, 19665 ... 50$, 19666 ... 50$, 19688 ... 60$, 19725 ... 50$, 19729 ... 60$, 19732 ... 50$, 19765 ... 50$, 19766 ... 50$, 19825 ... 50$, 19832 ... 50$, 19865 ... 50$, 19866 ... 50$, 19875 ... 60$, 19879 ... 60$, 19918 ... 60$, 19925 ... 50$, 19932 ... 50$, 19950 ... 60$, 19965 ... 50$, 19966 ... 50$, 19986 ... 60$, 19995 ... 60$

20

20025 ... 50$, 20032 ... 50$, 20042 ... 60$, 20048 ... 60$, 20054 ... 200$, 20059 ... 60$, 20065 ... 50$, 20066 ... 50$, 20090 ... 60$, 20114 ... 60$, 20125 ... 50$, 20132 ... 50$, 20165 ... 50$, 20166 ... 50$, 20168 ... 60$, 20171 ... 60$, 20225 ... 50$, 20232 ... 60$, 20265 ... 50$, 20268 ... 60$, 20317 ... 100$, 20325 ... 50$, 20332 ... 50$, 20365 ... 50$, 20366 ... 50$, 20401 ... 60$, 20425 ... 50$, 20432 ... 50$, 20435 ... 60$, 20465 ... 50$, 20466 ... 60$, 20525 ... 50$, 20528 ... 100$, 20532 ... 50$, 20565 ... 50$, 20566 ... 50$, 20591 ... 60$, 20595 ... 60$, 20601 ... 60$, 20619 ... 60$, 20625 ... 50$, 20632 ... 50$, 20665 ... 50$, 20666 ... 50$, 20681 ... 60$, 20715 ... 200$, 20725 ... 50$, 20732 ... 50$, 20765 ... 50$, 20766 ... 50$

20777 — 1:000$000

20780 ... 60$, 20825 ... 50$, 20832 ... 50$, 20840 ... 60$, 20865 ... 50$, 20866 ... 50$, 20868 ... 60$, 20925 ... 50$, 20932 ... 50$, 20965 ... 50$, 20966 ... 50$, 20982 ... 60$

21

21025 ... 50$, 21032 ... 50$, 21065 ... 50$, 21066 ... 50$, 21125 ... 50$, 21132 ... 100$, 21132 ... 50$, 21165 ... 50$, 21166 ... 50$, 21172 ... 60$, 21221 ... 60$, 21225 ... 50$, 21232 ... 50$, 21265 ... 50$, 21266 ... 50$, 21308 ... 60$, 21313 ... 60$, 21325 ... 50$, 21332 ... 50$, 21341 ... 60$, 21365 ... 50$, 21366 ... 50$, 21374 ... 60$, 21390 ... 500$, 21425 ... 50$, 21432 ... 50$, 21465 ... 50$, 21466 ... 50$, 21525 ... 60$, 21526 ... 100$, 21532 ... 50$, 21565 ... 50$, 21566 ... 50$, 21625 ... 50$, 21632 ... 50$, 21665 ... 50$, 21666 ... 50$, 21725 ... 50$, 21732 ... 50$, 21765 ... 50$, 21766 ... 50$, 21800 ... 60$, 21825 ... 50$, 21832 ... 50$, 21857 ... 60$, 21865 ... 50$, 21866 ... 50$, 21883 ... 200$, 21925 ... 50$, 21932 ... 50$, 21965 ... 50$, 21966 ... 50$

22

22025 ... 50$, 22032 ... 50$, 22065 ... 50$, 22066 ... 50$, 22076 ... 100$, 22096 ... 60$, 22120 ... 100$, 22125 ... 50$, 22132 ... 50$, 22161 ... 60$, 22163 ... 60$, 22165 ... 50$, 22166 ... 50$, 22208 ... 60$, 22225 ... 50$, 22232 ... 50$, 22265 ... 50$, 22266 ... 50$, 22317 ... 60$, 22325 ... 50$, 22332 ... 50$, 22335 ... 60$, 22354 ... 100$, 22365 ... 50$, 22366 ... 50$, 22391 ... 60$, 22425 ... 50$, 22432 ... 50$, 22454 ... 60$, 22464 ... 60$, 22465 ... 50$, 22466 ... 60$, 22466 ... 50$, 22492 ... 60$, 22494 ... 60$, 22525 ... 50$, 22532 ... 50$, 22552 ... 60$, 22556 ... 60$, 22565 ... 50$, 22566 ... 50$, 22567 ... 60$, 22625 ... 50$, 22632 ... 50$, 22648 ... 100$, 22653 ... 100$, 22665 ... 50$, 22666 ... 50$, 22675 ... 60$, 22698 ... 60$, 22725 ... 50$, 22732 ... 50$, 22758 ... 100$, 22765 ... 50$, 22766 ... 50$, 22792 ... 60$, 22825 ... 50$, 22832 ... 50$, 22865 ... 50$, 22866 ... 50$, 22894 ... 60$, 22925 ... 50$, 22932 ... 50$, 22965 ... 50$, 22966 ... 50$, 22988 ... 60$

23

23025 ... 50$, 23032 ... 50$, 23065 ... 50$, 23066 ... 50$, 23078 ... 60$, 23100 ... 500$, 23125 ... 50$, 23132 ... 50$, 23144 ... 60$, 23151 ... 60$, 23165 ... 50$, 23166 ... 50$, 23179 ... 60$, 23183 ... 60$, 23210 ... 100$, 23225 ... 50$, 23232 ... 50$, 23239 ... 60$, 23265 ... 50$, 23266 ... 50$, 23303 ... 60$, 23322 ... 60$, 23325 ... 50$, 23332 ... 50$, 23365 ... 50$, 23366 ... 50$, 23393 ... 60$, 23425 ... 50$, 23432 ... 50$, 23442 ... 200$, 23446 ... 60$, 23465 ... 50$, 23466 ... 50$, 23475 ... 60$, 23509 ... 60$, 23525 ... 50$, 23532 ... 50$, 23547 ... 60$, 23565 ... 50$, 23566 ... 50$, 23578 ... 100$, 23625 ... 50$, 23632 ... 50$, 23665 ... 50$, 23666 ... 50$, 23682 ... 60$, 23708 ... 60$, 23725 ... 50$, 23732 ... 50$, 23765 ... 50$, 23766 ... 50$, 23783 ... 200$, 23797 ... 60$, 23825 ... 50$, 23832 ... 50$, 23865 ... 50$, 23866 ... 50$, 23923 ... 60$, 23925 ... 50$, 23932 ... 50$, 23965 ... 50$, 23966 ... 50$

24

24025 ... 50$, 24032 ... 50$, 24065 ... 50$, 24066 ... 50$

24100 — 1:000$000

24115 ... 100$, 24125 ... 50$, 24132 ... 50$, 24138 ... 100$, 24140 ... 500$, 24145 ... 100$, 24165 ... 50$, 24166 ... 50$, 24225 ... 50$, 24227 ... 60$, 24232 ... 50$, 24262 ... 60$, 24265 ... 50$, 24266 ... 50$, 24276 ... 60$, 24325 ... 50$, 24332 ... 50$, 24363 ... 60$, 24365 ... 50$, 24366 ... 50$, 24401 ... 100$, 24425 ... 50$, 24432 ... 50$, 24442 ... 200$, 24447 ... 500$, 24465 ... 50$, 24466 ... 50$, 24517 ... 60$, 24525 ... 50$, 24532 ... 50$, 24565 ... 50$, 24566 ... 50$, 24597 ... 60$, 24625 ... 50$, 24632 ... 50$, 24644 ... 60$, 24665 ... 50$, 24666 ... 50$, 24725 ... 50$, 24727 ... 60$, 24732 ... 50$, 24765 ... 50$, 24766 ... 50$, 24822 ... 100$, 24824 ... 500$, 24825 ... 50$, 24832 ... 50$

24846 — 2:000$000

24865 ... 50$, 24866 ... 50$, 24893 ... 200$, 24904 ... 60$, 24925 ... 50$, 24932 ... 50$, 24965 ... 50$, 24966 ... 50$, 24985 ... 100$, 24994 ... 60$

25

25025 ... 50$, 25032 ... 50$, 25065 ... 50$, 25066 ... 50$, 25070 ... 60$, 25125 ... 50$, 25132 ... 50$, 25165 ... 50$, 25166 ... 100$, 25190 ... 60$, 25225 ... 50$, 25232 ... 50$, 25240 ... 100$, 25265 ... 50$, 25266 ... 50$, 25275 ... 60$, 25325 ... 50$, 25332 ... 50$, 25346 ... 60$, 25349 ... 500$, 25351 ... 60$, 25365 ... 50$, 25366 ... 50$, 25415 ... 60$, 25425 ... 50$, 25429 ... 100$, 25432 ... 50$, 25465 ... 50$, 25466 ... 50$, 25474 ... 60$, 25525 ... 50$, 25532 ... 50$, 25565 ... 50$, 25566 ... 50$, 25625 ... 50$, 25632 ... 50$, 25658 ... 100$, 25665 ... 50$, 25666 ... 50$, 25670 ... 60$, 25725 ... 50$, 25732 ... 50$, 25765 ... 50$, 25766 ... 50$, 25825 ... 50$, 25832 ... 50$, 25865 ... 50$, 25866 ... 50$, 25879 ... 60$, 25888 ... 60$, 25925 ... 50$, 25931 ... 200$, 25932 ... 50$, 25965 ... 50$, 25966 ... 50$

26

26007 ... 60$, 26025 ... 60$, 26025 ... 50$, 26032 ... 50$, 26055 ... 200$, 26065 ... 50$, 26066 ... 50$, 26090 ... 60$, 26105 ... 60$, 26125 ... 50$, 26132 ... 50$, 26140 ... 200$, 26155 ... 60$, 26165 ... 50$, 26166 ... 50$, 26225 ... 50$, 26232 ... 50$, 26265 ... 50$, 26266 ... 50$, 26297 ... 100$, 26311 ... 60$, 26325 ... 50$, 26332 ... 50$, 26365 ... 50$, 26366 ... 50$, 26382 ... 60$, 26425 ... 60$, 26425 ... 50$, 26432 ... 50$, 26440 ... 200$, 26465 ... 50$, 26466 ... 50$, 26518 ... 60$, 26523 ... 200$, 26525 ... 50$, 26532 ... 50$, 26546 ... 100$, 26565 ... 50$, 26566 ... 50$, 26582 ... 60$, 26625 ... 50$, 26632 ... 50$, 26665 ... 50$, 26666 ... 50$, 26673 ... 500$, 26681 ... 60$, 26725 ... 60$, 26725 ... 50$, 26732 ... 50$, 26765 ... 50$, 26766 ... 50$, 26777 ... 200$, 26825 ... 50$, 26832 ... 50$, 26865 ... 50$, 26866 ... 50$, 26900 ... 60$, 26908 ... 60$, 26910 ... 60$, 26925 ... 60$, 26925 ... 50$, 26932 ... 50$, 26965 ... 50$, 26966 ... 50$

27

27009 ... 60$, 27025 ... 50$, 27032 ... 50$, 27052 ... 60$, 27058 ... 60$, 27065 ... 50$, 27066 ... 100$, 27066 ... 50$, 27088 ... 60$, 27115 ... 100$, 27125 ... 50$, 27132 ... 50$, 27165 ... 50$, 27166 ... 50$, 27217 ... 60$, 27225 ... 50$, 27232 ... 50$

27258 — 1:000$000

27263 ... 500$, 27265 ... 50$, 27266 ... 50$, 27277 ... 100$, 27316 ... 200$, 27325 ... 50$, 27332 ... 50$, 27365 ... 50$, 27366 ... 50$, 27400 ... 60$, 27425 ... 50$, 27432 ... 50$, 27437 ... 100$, 27461 ... 60$, 27465 ... 50$, 27466 ... 50$, 27480 ... 60$, 27525 ... 50$, 27532 ... 50$, 27565 ... 50$, 27566 ... 50$, 27632 ... 50$, 27665 ... 50$, 27666 ... 50$, 27690 ... 100$, 27725 ... 50$, 27732 ... 50$, 27765 ... 200$, 27765 ... 50$, 27766 ... 50$, 27774 ... 500$, 27808 ... 60$, 27825 ... 50$, 27832 ... 50$, 27865 ... 50$, 27866 ... 50$, 27925 ... 50$, 27932 ... 50$, 27939 ... 60$, 27949 ... 60$, 27965 ... 50$, 27966 ... 50$

28

28010 ... 500$, 28025 ... 50$, 28032 ... 50$, 28049 ... 60$, 28060 ... 60$, 28065 ... 50$, 28066 ... 50$, 28086 ... 60$, 28099 ... 60$, 28125 ... 50$, 28132 ... 50$, 28165 ... 50$, 28166 ... 50$, 28225 ... 50$, 28232 ... 50$, 28251 ... 60$, 28265 ... 50$, 28266 ... 50$, 28323 ... 200$, 28325 ... 50$, 28332 ... 50$, 28348 ... 100$, 28365 ... 50$, 28366 ... 50$, 28390 ... 60$, 28392 ... 60$, 28425 ... 50$, 28432 ... 50$, 28465 ... 100$, 28465 ... 50$, 28466 ... 50$, 28504 ... 60$, 28506 ... 100$, 28525 ... 50$, 28532 ... 50$, 28565 ... 50$, 28566 ... 50$, 28592 ... 60$, 28599 ... 60$, 28625 ... 50$, 28632 ... 50$, 28665 ... 50$, 28666 ... 50$, 28687 ... 500$, 28721 ... 100$, 28725 ... 50$, 28732 ... 50$, 28763 ... 100$, 28765 ... 50$, 28766 ... 50$, 28825 ... 50$, 28832 ... 50$, 28865 ... 50$, 28866 ... 50$, 28873 ... 60$, 28887 ... 200$, 28922 ... 60$, 28925 ... 50$, 28932 ... 50$, 28965 ... 50$, 28966 ... 50$

29

29025 ... 50$, 29032 ... 50$, 29048 ... 60$, 29057 ... 60$, 29065 ... 50$, 29066 ... 50$, 29125 ... 50$, 29132 ... 50$, 29165 ... 50$, 29166 ... 50$, 29196 ... 60$, 29225 ... 50$, 29232 ... 50$, 29265 ... 50$, 29266 ... 50$, 29280 ... 60$, 29325 ... 50$, 29332 ... 50$, 29348 ... 100$, 29365 ... 50$, 29366 ... 50$, 29381 ... 60$, 29425 ... 50$, 29432 ... 50$

29444 — 1:000$000

29465 ... 50$, 29466 ... 60$, 29483 ... 200$, 29484 ... 500$, 29525 ... 50$, 29532 ... 50$, 29565 ... 50$, 29566 ... 60$, 29579 ... 60$, 29598 ... 100$, 29618 ... 60$, 29625 ... 50$, 29626 ... 60$, 29632 ... 50$, 29665 ... 50$, 29666 ... 50$, 29676 ... 60$, 29693 ... 100$, 29720 ... 60$, 29725 ... 50$, 29732 ... 50$, 29765 ... 50$, 29766 ... 50$, 29825 ... 50$, 29832 ... 50$, 29865 ... 50$, 29866 ... 50$, 29867 ... 60$, 29925 ... 50$, 29932 ... 50$, 29934 ... 60$, 29961 ... 60$, 29965 ... 50$, 29966 ... 50$

30

30025 ... 50$, 30032 ... 50$, 30065 ... 50$, 30066 ... 50$, 30076 ... 100$, 30094 ... 60$, 30125 ... 50$, 30132 ... 50$, 30165 ... 50$, 30166 ... 50$, 30173 ... 60$, 30205 ... 60$, 30213 ... 100$, 30225 ... 50$, 30232 ... 50$, 30265 ... 50$, 30266 ... 50$, 30292 ... 100$, 30309 ... 500$, 30325 ... 50$, 30331 ... 100$, 30332 ... 50$, 30365 ... 50$, 30366 ... 50$, 30368 ... 60$, 30425 ... 50$, 30432 ... 50$, 30465 ... 50$, 30466 ... 50$, 30492 ... 60$, 30496 ... 500$, 30525 ... 50$, 30532 ... 50$, 30565 ... 50$, 30566 ... 50$, 30579 ... 60$, 30586 ... 60$, 30587 ... 60$, 30615 ... 60$, 30625 ... 50$, 30632 ... 50$, 30665 ... 50$, 30666 ... 50$, 30725 ... 50$, 30732 ... 50$, 30734 ... 60$, 30765 ... 50$, 30766 ... 50$

30771 — 1:000$000

30825 ... 100$, 30825 ... 50$, 30832 ... 50$, 30865 ... 50$, 30866 ... 50$, 30923 ... 100$, 30925 ... 50$, 30932 ... 50$, 30960 ... 60$, 30965 ... 50$, 30966 ... 50$

31

31012 ... 100$, 31025 ... 50$, 31032 ... 50$, 31065 ... 50$, 31066 ... 50$, 31074 ... 100$, 31125 ... 50$, 31132 ... 50$, 31165 ... 50$, 31166 ... 50$, 31212 ... 60$, 31225 ... 50$, 31232 ... 50$, 31265 ... 50$, 31266 ... 50$, 31293 ... 60$, 31320 ... 60$, 31325 ... 50$, 31332 ... 50$, 31365 ... 50$, 31366 ... 50$, 31368 ... 60$, 31403 ... 60$, 31425 ... 50$, 31432 ... 60$, 31465 ... 50$, 31466 ... 50$, 31525 ... 50$, 31532 ... 50$, 31565 ... 50$, 31566 ... 50$, 31625 ... 50$, 31632 ... 50$, 31638 ... 60$, 31658 ... 60$, 31665 ... 50$, 31666 ... 50$

31696 — 2:000$000

31725 ... 50$, 31732 ... 60$, 31738 ... 60$, 31763 ... 200$, 31765 ... 50$, 31766 ... 60$, 31786 ... 60$, 31801 ... 60$, 31812 ... 60$, 31825 ... 50$, 31832 ... 50$, 31844 ... 60$, 31865 ... 50$, 31866 ... 60$, 31910 ... 60$, 31925 ... 50$, 31932 ... 50$, 31936 ... 100$, 31965 ... 50$, 31966 ... 50$, 31980 ... 60$, 31994 ... 60$

32

32020 ... 60$, 32025 ... 50$, 32032 ... 50$, 32065 ... 50$, 32066 ... 50$, 32125 ... 50$, 32132 ... 50$, 32165 ... 50$, 32166 ... 50$, 32199 ... 60$, 32225 ... 50$, 32232 ... 50$, 32265 ... 50$, 32266 ... 60$, 32271 ... 60$, 32292 ... 60$, 32325 ... 50$, 32332 ... 50$, 32342 ... 60$, 32365 ... 50$, 32366 ... 50$

32371 — 1:000$000

32393 ... 60$, 32406 ... 60$, 32425 ... 60$, 32425 ... 50$, 32432 ... 50$, 32465 ... 50$, 32466 ... 50$, 32525 ... 50$, 32532 ... 50$, 32561 ... 60$, 32565 ... 50$, 32566 ... 50$, 32568 ... 60$, 32587 ... 100$, 32594 ... 60$, 32625 ... 50$, 32632 ... 50$, 32639 ... 60$, 32645 ... 100$, 32665 ... 50$, 32666 ... 50$, 32725 ... 50$

32732 — 30:000$000

32732 ... 50$, 32765 ... 50$, 32766 ... 60$, 32766 ... 60$, 32825 ... 50$, 32832 ... 50$, 32860 ... 100$, 32865 ... 50$, 32866 ... 50$, 32925 ... 50$, 32932 ... 50$, 32965 ... 50$, 32966 ... 100$, 32966 ... 50$, 32968 ... 60$, 32971 ... 100$

33

33025 ... 50$, 33032 ... 50$, 33065 ... 60$, 33065 ... 50$, 33066 ... 50$, 33079 ... 60$, 33125 ... 50$, 33132 ... 50$, 33143 ... 60$, 33146 ... 100$, 33165 ... 50$, 33166 ... 50$, 33168 ... 200$, 33184 ... 100$, 33195 ... 500$, 33196 ... 60$, 33209 ... 60$, 33218 ... 60$, 33225 ... 50$, 33232 ... 50$, 33265 ... 50$, 33266 ... 60$, 33266 ... 50$, 33314 ... 60$, 33325 ... 50$, 33332 ... 50$, 33365 ... 50$, 33366 ... 50$, 33379 ... 200$, 33385 ... 60$, 33405 ... 60$, 33425 ... 50$, 33432 ... 50$, 33440 ... 60$, 33456 ... 500$, 33465 ... 50$, 33466 ... 50$, 33484 ... 60$, 33512 ... 60$, 33513 ... 60$, 33525 ... 50$, 33532 ... 50$, 33565 ... 50$, 33566 ... 50$, 33594 ... 60$, 33610 ... 60$, 33625 ... 50$, 33631 ... 100$, 33632 ... 50$, 33661 ... 200$, 33665 ... 50$, 33666 ... 50$, 33725 ... 50$, 33732 ... 50$, 33740 ... 60$, 33765 ... 50$, 33766 ... 60$, 33825 ... 50$, 33832 ... 50$, 33865 ... 50$, 33866 ... 60$, 33867 ... 500$, 33925 ... 50$, 33932 ... 50$, 33961 ... 100$, 33965 ... 50$, 33966 ... 50$, 33986 ... 60$

34

34007 ... 100$, 34025 ... 50$, 34032 ... 50$, 34065 ... 50$

34066 — 5:000$000

34066 ... 50$, 34097 ... 60$, 34112 ... 60$, 34125 ... 50$, 34132 ... 50$, 34165 ... 60$, 34166 ... 60$, 34189 ... 60$, 34225 ... 50$, 34232 ... 60$, 34265 ... 50$, 34266 ... 50$, 34268 ... 500$, 34325 ... 50$, 34332 ... 100$, 34332 ... 50$, 34345 ... 100$, 34365 ... 50$, 34366 ... 50$, 34386 ... 100$, 34405 ... 60$, 34421 ... 60$, 34425 ... 50$, 34432 ... 100$, 34432 ... 50$, 34465 ... 50$, 34466 ... 50$, 34502 ... 60$, 34509 ... 60$, 34525 ... 50$, 34532 ... 60$, 34532 ... 60$, 34565 ... 50$, 34566 ... 50$, 34587 ... 60$, 34625 ... 50$, 34632 ... 50$, 34638 ... 60$, 34665 ... 50$, 34666 ... 50$, 34675 ... 200$, 34725 ... 50$, 34732 ... 50$, 34765 ... 50$, 34766 ... 50$, 34776 ... 100$, 34781 ... 100$, 34818 ... 200$, 34825 ... 50$, 34830 ... 60$, 34832 ... 50$, 34865 ... 50$, 34866 ... 50$, 34886 ... 100$, 34925 ... 50$, 34932 ... 50$, 34950 ... 60$, 34965 ... 50$, 34966 ... 50$, 34974 ... 100$

Premios Maiores

Numero	Premio	Praça
7597	300:000$	S. PAULO
32732	30:000$000	BELEM
10465	10:000$000	RECIFE
34066	5:000$000	Piracicaba
3625	3:000$000	S. PAULO

Todos os numeros terminados em 7 têm 50$000

O ESCRITORIO Á RUA SENADOR DANTAS N. 84, ESTARÁ ABERTO PARA PAGAMENTOS TODOS OS DIAS UTEIS, DAS 9 ÁS 11 ½ E DAS 13 ½ ÁS 16 HORAS, EXCETO NOS DIAS FERIADOS. A ADMINISTRAÇÃO PAGARÁ O VALOR QUE REPRESENTEM OS BILHETES PREMIADOS, DURANTE OS PRIMEIROS 6 MEZES DA RESPECTIVA EXTRAÇÃO, AO SEU PORTADOR, E NÃO ATENDERÁ RECLAMAÇÃO ALGUMA POR PERDA OU SUBTRAÇÃO DE BILHETES. NO CASO DO PREMIO MAIOR CABER AO NUMERO 1, SERÃO CONSIDERADOS COMO APROXIMAÇÕES O IMEDIATAMENTE SUPERIOR E O ULTIMO DOS MILHARES QUE JOGAREM; SENDO SORTEADO O ÚLTIMO, SERÃO APROXIMAÇÕES O IMEDIATAMENTE INFERIOR E O PRIMEIRO, ISTO É, O NUMERO 1.

AS EXTRAÇÕES PRINCIPIAM ÁS 14 HORAS.

433ª Extração = CONCESSIONARIO: DOMINGOS DEMARCHI = O Fiscal do Governo: RENÉ MOSTARDEIRO — O Escrivão do Governo: FERNANDO GOMES CALAZA — O Escrivão da Loteria: JOAQUIM DE FREITAS JUNIOR = 433ª Extração

NÚMERO AVULSO
300 RÉIS

Diario Carioca

EDIÇÃO DE HOJE
12 Páginas

ANO XV — RIO DE JANEIRO — QUINTA-FEIRA, 19 DE MARÇO DE 1942 — N. 4.219

DEU VIVAS A HITLER E INSULTOU O BRASIL

O POVO QUIS LINCHAR O INSOLENTE MARINHEIRO ALEMÃO

SALVADOR, 18 — (A. N.) — Quando era bastante intenso o movimento no Café das Palmeiras, no centro da cidade, um ex-tripulante do navio alemão "Maceió", de nome Ewald Herbert Stonze, entrou a dar vivas a Hitler, insultando, ao mesmo tempo, o nosso país e as autoridades constituidas. Imediatamente, varias pessoas quiseram lincha-lo, o que não se verificou devido à imediata intervenção de varios policiais que recolheram ao xadrez da Secretaria da Segurança o insolente alemão.

O Templo Niponico Era Um Fóco De Espionagem

Preso Seu Chefe, Um Bispo Budista, e Apreendido Grande Numero de Documentos Comprometedores

Insultos e Ameaças ao Governo e ao Povo Brasileiros — De Lavrador Humilde a Religioso e Espião — Continua, Em São Paulo, o Combate Aos Agentes do Mikado

A sede do Templo, que era um fóco da espionagem niponica no Brasil

SÃO PAULO (Da sucursal) — Está a nossa policia da Ordem Politica e Social empenhada numa luta verdadeiramente de vida ou de morte, para conter a ação perniciosa dos súditos do Eixo entre nós. E assim, os esforços dispendidos pelo superintendente da Segurança Politica e Social, major Olinto de França, e pelo delegado da Ordem Politica, sr. Ribeiro da Cruz, que têm contado com o apoio patriotico e decidido do interventor federal, sr. Fernando Costa, e do secretario da Segurança Publica, sr. Acacio Nogueira, não deixam a menor duvida de que qualquer pretensão dos que se colocaram contra o Brasil e os brasileiros, será anulada com mãos de ferro.

DETIDA MAIS UMA PERSONALIDADE IMPORTANTE

Têm sido amplamente divulgada pela imprensa, as prisões de elementos "eixistas" reputados perigosos, entre os quais alguns japoneses. Hoje, nos ocuparemos de mais um cidadão nipônico, cujas atividades eram de natureza ameaçadoras.

Referimo-nos ao individuo Rincho ou Helichiro Schimba, residente á rua Conselheiro Saraiva, 813, um bispo budista. Sob as vestes religiosas, Schimba parecia viver exclusivamente para o piedoso serviço da igreja de que é titular. De quando em vez viajava para o interior, visitando o seu rebanho nos nucleos de compatriotas. Sua casa, nesta capital, era visitada com frequencia por japoneses.

De Lavrador a Religioso

Pelas investigações realizadas pelo delegado Ribeiro da Cruz, Schimba veio para o Brasil em 1928 como simples lavrador. Chegou, mesmo, a exercer, durante algum tempo, essa profissão. Entretanto, em 1938, ei-lo inesplicavelmente nomeado padre e, logo depois, bispo. Sua atividade religiosa era estipendiada pelo governo imperial japonês.

E' irmão do atual chefe de Policia de Toquio e de um membro do Conselho Imperial.

Para auxiliá-lo, foi enviado do Japão, em 1940, o individuo Schivitti Imahi, senador e conselheiro da Córte Imperial.

Terrivel Espião

Rigorosas investigações realizadas em torno das atividades de Schimba, deram em resultado apurar-se ser ele um terrivel agente de espionagem, desenvolvendo ativo trabalho de propaganda nacionalista entre os colonos aqui domicilíados.

Para o Japão, ele enviou farto material de propaganda e documentos de suma importancia, dirigidos a um dos seus irmãos, Hirozi Schimba, conselheiro e preceptor dos filhos do imperador Hirohito.

Por uma outra carta, enviada para o mesmo irmão, verifica-se que a ação desse individuo era tremendamente perniciosa.

Depois de informar ter cumprido rigorosamente as ordens no sentido de fazer propaganda da sua "crença" entre os compatriotas, menciona os temas, entre os quais os seguintes: "O governo e o povo do Brasil são contra os estrangeiros pertencentes aos paises do Eixo e, mui especialmente, contra nós, os japoneses. Criam todas as dificuldades aos nossos interesses, pondo em prática medidas de exceção e de coação, impedindo a publicação de nossos jornais e revistas e nos submetendo a toda a especie de vexames e humilhações, evitando, dessa forma, que os nossos patricios e aliados do Eixo tenham conhecimento dos feitos heroicos dos soldados da nossa patria. Não obstante as referidas dificuldades, eu, no cumprimento da missão a mim confiada por S. M. não medirei sacrificios, á custa da minha propria vida, no cumprimento total da minha missão".

Em seguida expõe o que resolveu pôr em prática um meio de propaganda e difusão entre os japoneses por meio de boletins por ele mesmo mimeografados, boletins cuja distribuição fora confiada a pessoas de absoluta confiança.

Mais adiante, diz, testualmente: "Não me admira que o governo brasileiro tenha tomado medidas rigorosas contra nós e nossos aliados, pois, sendo o povo deste país, composto de gente atrazada, selvagem e ignorante e que vive escravizado, etc." Informa, ainda, que prevendo a execução das medidas do governo brasileiro, organizou a "Shirokai" (Companhia de Viagens na Primavera) isto é, espionagem.

Aos seus auxiliares, Schimba deu-lhes "instruções adequadas para agir de acordo" com as suas ordens e "tomarem cautela com os acontecimentos que se estão verificando".

Por fim, pergunta o religioso: "Peço informar-me dos acontecimento daí e dizer-me até quando permaneceremos nesta situação humilhante em que se encontra a nossa patria", etc.

O bispo espião

Apreendidos Trinta Volumes Suspeitos no Cargueiro «May»

Eram Consignados a Importante Firma Desta Praça e Continham Grande Quantidade de Documentos Escritos Em Alemão

Procedente de Santa Catarina, chegou, ha dias na Guanabara, o cargueiro "Max", de propriedade da firma Karl Hoepck, que atracou no armazem 14 do Cais do Porto.

A seu bordo esteve uma turma de investigadores da Delegacia Especial de Segurança Politica e Social que, depois de examinar 30 volumes suspeitos, pertencentes a suditos do "Eixo" e que eram consignados a importante firma desta praça, deles retiraram alem de grande quantidade de documentos, escritos em alemão, diversos objetos de prata.

ULTIMA HORA ESPORTIVA

O Flamengo e o Corintians Obtiveram as Primeiras Vitorias do Torneio Rio-S. Paulo

Derrotados Por 2 a 1 o S. Paulo e o Fluminense — Cerca de 140 Contos Arrecadaram as Bilheterias do Pacaembú

SÃO PAULO (Da sucursal — Pelo telefone) — Ontem á noite, foi cumprida mais uma rodada do torneio inter-clubes Rio-São Paulo com a realização de dois jogos entre Flamengo x São Paulo e Corintians x Fluminense.

O primeiro encontro entre os rubro-negros e sampaulinos, arbitrado pelo juiz carioca Fioravante D'Angelo, terminou com a vitoria dos pupilos de Flavio Costa pela contagem de dois goals a um.

Marcaram os tentos: Véve (2) e Valdemar.

O jogo final entre os dois se modificaram, verificou-se que quadros campeões do Rio e de São Paulo, terminou com a vitoria dos paulistas pelo mesmo escore do inicial, jogo decidido pelo ponteiro direito Jesus, quando faltavam apenas 2 minutos para terminar o tempo regulamentar.

Esse encontro decepcionou a grande assistencia, que compareceu ao estadio municipal de Pacaembú, pois, tanto o "onze" alvo, como o tricolor, não demonstraram articulação ou mesmo entusiasmo capazes de despertar interesse entre os torcedores.

No primeiro tempo o Fluminense passou na área paulista e Russo abre a contagem. Durante quase todo seu desenrolar a linha dos locais não ofereceu perigo ao arco de Batatais. No entanto, em um avanço isolado, Jesus, ao faltarem 3 minutos para o descanso, empatava o jogo.

Na segunda fase, apesar das caracteristicas do embate, não o tricolor cedia terreno do que se aproveitou o "onze" corintiano para, ainda por intermedio de Jesus, quando faltavam dois minutos para o termino do encontro, obter o goal da vitorio.

Os dois teams para esse encontro tiveram as seguintes constituições:

CORINTIANS: Joel — Agostinho e Chico Preto — Jango, Brandão e Dino — Jesus, Servilio, Teleco, Eduardinho e Carlinhos.

FLUMINENSE: Batatais — Machado e Reganeschi — Bioró, Epineli e Amauri — Cussati, Russo, Magnones, Juan Carlos e Carreiro.

Arbitrou esse match o sr. Carlos de Oliveira Monteiro.

As bilheterias arrecadaram .. 138:139$000.

Com esses dois resultados, o Flamengo e Corintians quebraram a serie de empates que até agora se vinham repetindo.

Violento Choque de Bonde e Caminhão

TRÊS PESSOAS FERIDAS

A imprudencia de um motorista deu origem ontem, á tarde, a um impressionante desastre, na rua 24 de Maio do qual resultou sairem três feridos.

Trafegava por aquela rua o bonde n. 2.039, da linha Piedade, dirigido pelo motorneiro, 6.276, Natalino Ferreira de Almeida, com destino ao ponto, quando, em frente, ao predio n. 1.171, o auto-caminhão 9.792, conduzido pelo motorista Nelson de tal, que viajava paralelo ao bonde, tentou cortar-lhe a frente. Embora o motorneiro recorresse ao freio, não poude evitar o violento choque, tendo o caminhão sido arrastado.

Em consequencia sairam feridos os ajudantes Manuel dos Santos, preto, de 22 anos solteiro, morador á praia da Taquara, sem numero em Jacarépaguá, que sofreu fratura exposta da perna direita e fratura subcutanea do braço esquerdo, e Sebastião dos Santos, preto, de 22 anos, solteiro brasileiro, residente na estrada de Guaratiba, sem numero, em Jacarépaguá, que sofreu ferimentos no braço e pé esquerdo; e a passageira do bonde Zelia, filha de Miguel Elias, branca, de 12 anos, moradora á travessa do Rio Grande 50, casa 2, que foi lançada ao solo, sofrendo ferida contusão no labio inferior.

Todos foram socorridos no Posto de Assistencia do Meyer, tendo sido Manuel removido para o Hospital de Pronto Socorro.

O comissario de serviço na delegacia do 22º distrito policial, esteve no local e solicitou o comparecimento dos peritos do Gabinete de Pesquisas Cientificas.

Casa do Sargento

O presidente desta instituição, sargento Luiz Gonzaga Sobreira por nosso intermedio, pede o comparecimento dos componentes dos três conselhos á sede social no dia 20 do corrente, ás 20 horas, afim de tratar de interesse geral. Tambem convoca os que não foram reeleitos no ultimo pleito eleitoral.

O Auto Transporte da Policia Militar Colheu a "Limousine"

Atirado Contra o Poste Um Dos Veiculos — Onze Feridos — A Policia No Local

Flagrante colhido no local do desastre

Uma violenta colisão de veiculos teve lugar ontem na esquina das ruas do Matoso com Santa Amalia, ás primeiras horas ad tarde, quando o auto particular n. 33.187 chocou-se violentamente com o auto-transporte da Policia Militar, saindo feridos diversos soldados da Policia que viajavam no auto transporte.

O CHOQUE

O auto particular n. 33.187, dirigido pelo seu proprietario o medico do Hospital Itapagipe, Hugo Laemmert, descia pela rua do Matoso com destino á cidade, e, ao chegar na esquina daquela rua para entrar em Santa Amalia, apareceu em velocidade regular o auto-transporte do 6º Batalhão da Policia Militar, que foi colher violentamente a "limousine", atirando-o ainda sobre o poste.

Com a violencia do choque varios soldados que regressavam ao quartel do Andaraí no auto-transporte foram atirados ao solo, ficando ambos os veiculos seriamente avariados, principalmente a "limousine", que, colhida de lado, ficou reduzida a um montão de ferragens retorcidas.

Felizmente o proprietario do carro sofreu apenas um ferimento no frontal, sendo socorrido no proprio local do desastre por uma das ambulancias que compareceu ao local.

ONZE MILITARES FERIDOS

No desastre sairam feridos onze militares que viajavam no auto-transporte, um dos quais foi internado no Hospital de sua corporação.

São os seguintes os feridos.

Severino Chaves, residente á rua Surui n. 225; Jocelino Ribeiro Nascimento, morador á rua Nazareth n. 684; Luiz Pereira, morador no numero 4 da rua Pontes Miranda; João Norberto Vilhena, domiciliado no quartel de sua corporação; Francisco Alves Araujo, residente á rua Pereira de Figueiredo n. 112; Elson Vieira de Andrade, residente á rua Navarro Costa n. 57; Francisco de Assis, morador á rua Uruguai n. 270; Alberto Nascimento Cunha, residente á rua Matias Cunha n. 57; Luiz Haroldo da Silva, residente á rua Abaeté n. 8; Antonio Ferreira Guimarães, motorista do auto-transporte, morador á rua Laurindo Rabelo n. 10, e Moacir Luiz da Conceição, que, com suspeita de fratura da perna direita e das costelas, foi removido para o hospital de sua corporação, tendo as demais praças se retirado após os curativos na Assistencia.

A AÇÃO DA POLICIA

A policia do 15º distrito policial compareceu, tomando as providencias de sua alçada e efetuando a prisão do facultativo proprietario da "limousine", o qual, após as declarações na delegacia, retirou-se para a residencia.

PHYTOFUCUS?
EMAGREÇE SEM PREJUDICAR O ORGANISMO
Coelho Barboso & C.
Rua do Carioca, 37

Preso Quando Recebia os Seus Vencimentos Na Prefeitura

Entre os nove individuos condenados pelo juiz Otavio da Silveira Sales, no rumoroso processo sobre o furto de estampilhas da Casa da Moeda, figura o funcionario municipal João José Rodrigues, que ontem foi detido pela policia no momento em que recebia os seus vencimentos na Diretoria de Engenharia da Prefeitura.